青島時報

中華郵政特准掛號立劵按照總包特別優待寄遞之報紙

社址蘭山路十七號電話三三五五號郵政信箱一四三號

第二千五百五十八號

今日本報三大張

電報掛號二五一四

發行人 尹樸齋　編輯人 于衡湘

印刷所 醒民印刷局　民國十三年九月一日發行

本報價目

本埠	外埠
零售每份大洋四分	每月大洋一元二角
每月大洋一元	半年六元六角
半年五元四角	全年十二元四角
全年十元	

廣告價目

普通	特別
每英寸每日五角每月一百二十元	每英寸每日一元每月二百元
全面每月二百五十元 每日五十元	全面每月三元
半面每月一百三十元 每日三十元	每日七十元 半面每月一百四十元 每日廿元

青島交通銀行冠縣路第二倉庫 第一辦事處 儲蓄支部 開幕廣告

敝行前因商河路原有倉庫不敷堆置貨物特在本市冠縣路九三至九四號門牌購置堅固樓房增闢第二倉庫藉便　惠顧各寶號就近寄屯貨物之需現在修葺告竣卽日開始營業一切存取貨物手續悉與商河路倉庫同樣辦理又於該處同時增設第一辦事處及冠縣路儲蓄支部辦理各項存匯欵業務及各種儲蓄存欵一切辦事手續力求簡便週到匯水特別低廉存息務求優厚凡在該辦事處及儲蓄支部開立存款戶者其所簽支票亦可向中山路本行支取茲定於八月一日正式開幕敬備茗點恭請　各界惠臨指導毋任榮感之至惟　寵賜概不敢領合併預布　統希亮察為幸

明華商業儲蓄銀行

為君服務　便利安全

本行分設青島十有餘年首辦儲蓄繼創信託本互助之精神作社會之事業茲將營業要目摘錄於左倘　蒙惠顧竭誠歡迎訂有詳章承索卽奉

行址中山路　電話五一四七　五一四八

商業部：各種存款　各種放款　各地匯兌　貨物押匯

儲蓄部：定期儲蓄存款　活期儲蓄存款　零存整付儲蓄　整存零付儲蓄

信託部：出租保管鋼箱　代辦房產過戶　代收房地租金　代理房產買賣

金城銀行

△資本總額壹千萬元
△實收資本七百萬元
△公積二百六十萬元

業務要目

營業部　定期存欵活期存欵往來存欵通知存欵押匯及其他一切事務

儲蓄部　專營整存零付零存整付整存整付特種定存活存等儲蓄事務營業獨立會計公開利息優厚責任無限

匯兌部　國內各地均有通匯地點手續簡便匯遞迅速

總行　天津英租界中街

分行　北平　上海　漢口　大連　哈爾濱　南京　鄭州　蘇州　武昌　石家莊

青行　天津路元善里口

電話　經理室五一八〇　營業室三七三八

有線無線電報掛號均有中文七〇〇七洋文 Kinchen

儲蓄章程函索卽寄

青島中國實業銀行儲蓄部

每月存洋叁元壹角柒分
滿十二年可得洋壹仟元正

印有詳章承索卽寄

行址中山路廿八號　電話二九〇八　三五三九號

白地獄本事

屹然起乎瑞士者．亞爾帕之山也．雲藏半腰．雪蓋千巖．風如刀頭．每蕭蕭分怒吼冰凝晶塊．恒層層分沒徑．非人類克躋其巔焉．既登半山．駐有小屋　備客息足．時有新婚蜜侶．遊蹤寄斯．夫曰漢士．妻字曼麗．夜色既上．漢士伐薪歸來　曼麗得巨冊．披閱之．則克雷博士之日記．漢士告之曰．克雷博士．人咸以『山魅』稱之．年前攜其愛妻．度蜜月於斯．當其攀登北巖．冰巒崩摧．妻墮萬尋壑中．自是博士徘徊山下．不復言歸．然年來探覓．尚未得伊人殞玉之處也　言未已．有壯夫現於門首．度其狀．知卽博士．博士沉默不言　就案進食．見詹外冰筋　溶液下滴　迴憶妻死．崖間懸冰亦同其滴瀝．淚幾奪眶．曼麗知其所苦．亟慰之．

晨曦朦朧時．小屋中三人駢首臥．曼居其中　偶轉側　面博士、博士醒．覺而益有所感．毅然決於此日戰勝天然．離山下村民以大風將至告．不能變其志．曼麗夫婦．激於博士之勇氣．求隨行．博士勸之不聽．率之前進　鋤冰而登　漸躋北巖．山中最高之峯也．漢士不甘人後．執欲居首．不數武．失足墮．幸持長素．懸於半崖．然頭已觸冰而裂．博士匍匐下救．背之登崖．不幸析其踝．曼麗亟為漢士包創口．不暇及博士．博士乃自裂其衣以紮其踝．遂不良於行．欲歸弗得．大聲呼援．有學生數輩．遊於山上，聞聲來救．而霹靂一聲．雪山忽崩．皆掩死壑中．時村人有聞呼救聲者．聚衆赴救．夜已深．尖風刺骨．怒雪淹蹬．曼麗不甚其寒，博士解外衣．逼伊衣之．然後燃小燈．飄搖以求救．時村人持火把．照耀滿山．以壯丁持索縋下深壑，覓得諸牛屍帶．然後集衆覓博士．久久不可得．漢士不堪苦楚．神經失常．欲投嶺自斃．博士挽之．不勝其狂力．曼麗乃助而細之．村人既無從覓博士．邀德國戰時最著名之飛機師歐士．駕機訪尋．機盤繞於層巒萬巖之間．終見博士．苦山劊．無地降機．乃報村人．羣趣救援．雪已沒及半身矣．力已疲．而口噤矣．漢士手足已彊．曼麗啜泣於旁．博士益不忍．盡去其裳以衣漢士．無何，曼亦昏迷．而風號益怒，博士以赤體當之．漸不勝．及村人來．攜曼等下山施救．曼麗醒後．叩博士何在．村人無知者．僅出一紙，閱之則博士所書．曰余隨愛妻去矣」．

WHITE HELL OF PITZ PALU

全片字幕少而無對白純以雋永表演與『聲』『影』之妙顯示劇情

明星大戲院

時間：兩點十五分　四點五分　五點五十分　七點四十五分　九點卅五分

價目：特等一元二角　頭等捌角　貳等伍角　兒童六角　四角　三角

○七月廿九號（星期五）開演僅演兩天○

敝院本願將該片公演五天，以響諸君．惜時間短促，改演兩天，卽寄漢口，特此聲明，務祈原諒

眞正空前絕後世界共賞『聲』『影』藝術　妙到秋毫之破天荒極品偉大影片

大明星葛實塔福底斯利　雷尼稅芬斯特拉合演傑作

白地獄

●描寫自然的風景盡宇宙之奇觀
●暴露風雪的兇殘眞人間的地獄
▲赤體與風雪搏戰勇於周處斬蛟卞莊刺虎！
▲青年為人道犧牲儼然魯陽麾戈后羿射日！

峯巒插天　冰雪鋪地　愁雲迷漫　狂風怒吼　玉人殞越　高士徘徊　愛侶偕遊　青年冒險　頭觸冰裂　足登崖碎　飛機盤施　羣衆營救　驚天霹靂　動地崩騰　玉山傾頽　玉人永逝

哀感悲壯印象久留不忘！危象險狀影業苦難再得！

宣洩大地之隱秘、看情景心驚膽碎、開風景影片之新紀元、為冒險故事之空前作、（編者識！）

○俠士玉人何處去
○狂風怒號萬古愁

本院前映『西線無戰事』影片破全國紀錄此次又不惜巨金（選得片兩者個性雖異然其珍貴則斯一此片實地由德國技師攝於瑞士亞爾帕山之最高峯蕭蕭山風呼呼飛雪冰巖崩雪峯潰人類與天然肉搏於斯求生絕地其驚人可知且劇情高潔而雄壯字幕少而無對白雖不西語諳者亦可目了然如此鉅片斷難再得用草蕪啓精速羽車　明星電影院謹啓

美國寰球影片公司鉅片

社論

貴族教育之表現

以發財的心理作官 已是萬分錯誤 以作官的心理辦學 更是荒謬萬分 當一個教育長官 有進退教育人員之權 同時也負着教育發達與退步之責 誰沒有三親六友 一旦大權在握 就把夾袋中的人物強爲位置 姑無論其人是否有辦學經驗 而舊的終究何故撤換 雖非局外人所得知 然這決不是本長官自有難涉之權等語 所能答覆之問題也 此種行爲 在行政方面 已經不適用 何況是立國基礎民衆求知的教育 及至惹起全場反對 當局無計收拾 不得已而出於取消改組停辦之舉 次焉者亦剛愎自用 執拗到底 忘了職責 忘不了威權 如此教育 如此長官 何怪教論出媚仇賣國的無量數忠實信徒 來斷送中國土地華人產業也 君專及軍閥兩時代之教育 誠不堪言矣 青白旗下的政府 秉承中山先生遺志 要以健全的教育方式 來造就健全的國民 惜先生逝世太早 北伐成功太易 乃公馬上得天下 何事又治以政治色彩 組成教育總綱 遂訂立出拒絕寒素讀書的貴族教條 「關於此點 本報前已屢屢論及」 又復用所謂「資」與「歷」者 同時並進 以限制之束縛之 去年遠吉禍作 青年苦悶 數度廢學請願 結果徒等於零 至於今年 所委用的師長 又不能適合於現代教育之要求 潰決陵替 迫而出於暑假前各地大學學生之逾越常軌 此誠不能爲學生寬 但此種學生 是否此種師長所造成 破費國帑 設立學校 學校當局所爲何事 父兄送其子弟入學時 皆是循規蹈距之青年 入校未幾 而變成越禮犯法之搗亂分子 是誰之實也 毋亦此種教育人才 此種教育方式 此種教育行政 所精工加料製造而出者哉

青白旗是法治主義的表示 尤其好用各種法規法律法則等物 以繩國人 倘果能適合人情物理 豈不大好 無如其不然也 教育是立國基礎 是國民自求知識 絕不帶政治臭味 學生投考 而必須「資」與「歷」同時並重 既須考試現具的學問 又須呈驗畢業文憑 是如何的矛盾 自初小至大學 時近念年 費近萬元 此豈寒素之士所敢奢望 閉戶自修者 卽能學有深造 亦是出頭無日 以立國基礎國民知識之事物 而如此把持壟斷 又何怪造出公私學閥 惹動青年反側也 我報國民 見及此者不少其人 而不敢多言 卽言亦是無效 據聞有王均其人者 對於此事 亦致不滿 具呈教育部 請求改革 教部以其爲擁兵大將 具有實力 乃轉呈行政院 會議解决 將來是否改革 姑置不論 而此種教部定章之爲操縱教育 阻撓知識 搖動國本 獎勵學閥 則無可致疑 吾輩小民 對政府施政 實在莫測高深 然總以爲教育云者 是訓練人民使之有保國知識 使之有生活能力 與升降官職 完全不同 則考試時有去有取 已與原則不合 而復以表面的證書之缺乏 並其已取得之知識能力 而公開的取消之 是果何所居心也 王均一武人 普通言之 當不知書 而亦覺得根本不合 教部政院 以王係武人 始特別注意 國內多少專家 知而不言 卒由一武人言之 亦因其爲武人而注意之 此是何種教育也

本市各校招考 除小學外 當然也是非文憑不可 現已解散之青島大學 前歲成立時 考取學生 上班半年 卒以文憑之故 除名三十餘人 今年暑期學校訓練教員 而登記審查所定之標準 亦是資格與履歷 缺一不可 此皆學閥蘊毒 潰而爲瘡之所表現 實卽貴族學校制度的亡國教育之特色 今日東北事變 漸及關內 而民族視之 茫然莫覺 以一市而推全國 此豈無因而然哉 本市十一年接收 又若干年 始有教育專局 十八年青白旗來 趙韓楊徐 各有令市民耿耿不忘的特色 最後之徐 先聲言本市無一人能懂教育 由是從咸族親暱中 更換大批校長 並將私立學校非伊權力所及者 勾結不肖 破而壞之 一時市民震驚 學界阢隉 亦徐氏則安之若素 毫無悔禍 及徐氏被撤去職 沈市長不自簡任私人 萍水相知 得一雷氏 委長教局 此足見沈氏對本市教育期望之深 而不欲有一絲毫之私意存乎其間 雷氏涖任 相安無事者於茲半年 今當暑期 正爲下屆預計之始 歷精圖治亦固所宜 乃近日來 頗言屢生 日前雷氏在招待記者席上曾反覆申說 一秉至公 市民聞之亦莫不額手相慶 然如學中之撤換校長 乃牽及地畝捐欵等 此似於處理手續上不無欠缺 市民等亦亟望有以善其後也

蔣派飛機迎宋赴漢

汪羅黃等均未同往 財宋一人成行

中央電蔣作賓向日抗議設滿全權

△◉ 救國軍苦戰葦沙河日軍大敗 大刀隊砍斃日軍白俄百餘人 烏吉密之戰日軍之血欲成渠 ◉▽

南京二十八日下午八時二十分本報專電 蔣(介石)派飛機來京迎汪(兆銘)宋(子文)羅(文幹)黃(紹雄)赴漢 磋商時局

南京二十八日下午八時二十分本報專電 宋(子文)今晨乘蔣派飛機赴漢 汪等均未往

哈爾濱二十八日下午十一時本報專電 日政府設置特派滿洲全權代表事 我已電蔣(作賓)公使 提出抗議

哈爾濱二十八日下午十一時本報專電 連日救國軍在葦沙河及一面坡間 與日軍苦戰 日軍死亡甚多

哈爾濱二十八日下午十一時本報專電 烏吉密附近之日軍及白俄土匪 被我軍大刀隊砍斃百餘人 情形甚狼狽

哈爾濱二十八日下午十一時本報專電 葦沙河以東各地 感(二十七日)日全爲義勇軍克復 日軍正調兵往援 希圖恢復

哈爾濱二十八日下午十一時本報專電 亞庫尼之戰 日軍死二百餘 傷數百 血流成渠

哈爾濱二十八日下午十一時本報專電 中東火車 僅由哈通至烏吉密

共匪三萬餘向粵大舉進攻

△陳濟棠急調黃(質文)師往援

香港二十八日下午十二時三十五分本報專電 共匪三萬餘 大舉侵粵 現已進至貝嶺和平等處 將進攻老隆 陳(濟棠)急調黃(質文)師往援

江海關定期代收東北關稅

連日日商運往東北貨物已達十餘萬件

日商派屆內等赴京向我政府進行交涉

上海二十八日下午九時十五分本報專電 江海關定自八月一日起代收東北關稅 日商異常恐慌 連日運往東北貨物 已達十萬件

上海二十八日下午九時十五分本報專電 日對我封鎖東北海關感受異常困難 特於今晨派屆內等赴京 向我政府進行交涉

推定大批高級顧問

日爲實握滿洲政權

冰町袈裟六……財政

筑紫熊七……軍事

小幡烏吉……外交

東京二十八日電 此間政府爲監視滿洲政府起見 特派財政 軍事 及外交等高級顧問 以期掌握滿洲政治實權 現已決定冰町袈裟六爲財政顧問 筑紫熊七少將爲軍事顧問 同時又擬推現任駐德大使小幡烏吉爲外交顧問

李頓病愈 已經開始工作

北平電 國聯調查團公佈 該團委員長李頓 病已大愈 已開始工作 最短期間卽可出院 報告書下月准可起草

李四光由平抵京

就職否尚未定

南京二十八日電 代理中大校長李四光 感(二十七日)晨由平抵京 對就職否 須與教朱及蔡元培商洽後始決定

偽國正式接收郵政

藤原氏已依意旨張貼布告 決定明日起開始郵便匯兌

▲◉ 新郵票定宥日使用 ◉▼

瀋陽電通社電 滿洲政府交通部所派職員二十名 近於宥「二十六」早八時接收當地郵政管理局 自十時起開始辦公 又電 藤原郵務司務長 宥早十時與郵務管理局長蒲烈治會議結果 本日中已接收完竣 決定明日起由滿洲國之手 開始郵便匯兌事務 滿洲國之新郵票及明信片等 由二十六日起使用 對外亦決定斷行使用之方針

全國郵聯三次會議

議決重要事項計十三件

陳公博王陸一歡宴代表

南京二十八日電 全國各地郵工聯席談話會 感「二十七日」上午開第三次會 議決事項 一 郵政養老卹金管委會 郵工會應派代表參加 二 全國郵局房屋應自建 三 全國郵局郵員用具 應採用國貨 四 呈請取締民信局 五 郵工工作以八小時爲限 六 郵員出缺 應卽遞補 七 修改郵政綱要 八 擴充郵路 添設郵局 九 郵票匯兌印紙及其他一切印刷物 應由本國承印 十 郵政經濟公開 十一 修改郵總局現行組織法 十二 郵工因會務告假 應作特別假 十三 組織各地郵工消費合作社等案 下午續開會議 又該會宥議決維護東北郵權宣言 慰問東北郵工改郵組制委會等電 均拍發 又中央民運會主任委員陳公博王陸一感歡宴郵會全體代表 又市黨部亦設席歡宴

中政會議決 組織懲戒委員會

審議被彈劾政務官案件

南京二十八日電 中政會議感「二十七」日上午開會 汪委員兆銘主席 決議要案如下 一 師範學校及職業學校組織法 脩正通過 交立法院 二 送國民政府懲戒之政務官被彈核案件 應就國民政府委員中 推定七人至九人 組織一懲戒委員會審議之 并于戒懲委員會下設一秘書處 承辦交付懲戒案件

羅文幹力疾從公

兩部緊要公事送寓核辦

外傳請假一星期說不確

南京二十八日電 外羅目疾 仍繼續診治 醫謂雖較前進步 但刺痛仍未大減 外交司法兩部緊要公事 仍每日送寓所核辦 外傳請假一星期 兩部事務由政務次長暫代之說 完全不確

司法部通令 簡易案件不限用書狀

得以言詞起訴以恤民困

南京二十八日電 司法部宥「二十六」通令各省高等法院院長 凡簡易案件 得以言詞起訴 勿須限用書狀 以恤民困 而維法令

鐵部令各路局 整理各路沿線地產

整理後可得大宗收入

▲◎×⊙……○▣○……⊙×◎▼

全鐵沿線出產將舉行展覽

南京二十八日電 鐵部令各路局積極整理各路沿線地產 幷飭派員調查統計 整理辦法 經整理後 估計此項地產收入 在津浦路可增百五十萬元 平漢可增百萬 京滬五十萬 又電 鐵部擬舉辦全國鐵路沿線出產品展覽會 採用巡迴展覽辦法 每四個月開會一次 章程業由該部制定 宥「二十六日」公布施行

任派滿特命全權 武藤信義

荒木在內閣例會中報告

關東長官機關決設長春

△▽ 林博太郎任滿鐵總裁 △▽

南京電 東京路透電 林博太郎 已正式任命爲滿鐵總裁 又內閣例會 全體閣僚均出席 關於在滿機關統一事項 決議 一 關東司令長官與關東廳長官以後可由一人兼任 二 駐滿全權大使須由在滿之日本官吏任之 三 土木衞生等事項 仍由滿鐵代辦 以上各案定八月起實行 又關東長官機關決設長春 內田外相報告 任命吉田爲駐華公使 永井拓相報告 任林博太郎爲滿鐵總裁 荒木報告 任命武藤信義爲派滿特命全權

蘇高法院 將進行審問牛蘭

陳瑛仍繼續請移轉管轄

法院已將申請書交刑庭

南京廿八日電 牛蘭夫婦 精神日漸見復 蘇高法院日內仍將進行審訊 惟牛等對轉移管轄 仰由律師陳瑛向最高法院聲請經駁回 現該律師仍繼續聲請 又該法院已將申請書交刑事庭辦理 如何裁定 日內當有決定云

流血禦侮

趙丕廉談閻志 決不畏避犧牲

北平電 中委兼閻錫山駐京代表趙丕廉 由京至平 據談 閻近曾表示禦侮惟有流血 中央如有命令 余決不避任何犧牲 與強敵搏鬥云云

雙關對峙

一則爲偽收稅 一則繼續辦公

▲▼ 大連之新現象 ▲▼

大連快訊 近日有海關日員十人率職員五十人 目前在舊海關爲偽國收稅 同時一外國人偕中國海關辦事員五十名「大多數爲華人」在海關繼續辦公 一時雙關對峙 殊爲新穎

蘭州怪象

反對凌子惟 擁護吳佩孚

街上滿貼標語 空氣異常緊張

蘭州國聞社電 蘭州市黨員於歡迎魏園炎席上發生反對省黨委凌子惟風潮 多數攻擊凌以叔伴爲妻 以堂弟爲子 並又鼓動擁護吳佩孚馬文車 反對中央 一時空氣異常緊張 街上遍貼反凌標語

印度排日

阻止貨物輸入

南京電 哈瓦斯社電 此間政府排日積極 現正亟力設法阻止日本貨物之輸入

中東路收入銳減

開支超逾三倍

哈爾濱電 中東路每日之收入僅二萬五千金盧布 而開支則達收入之三倍 但關係方面「卽俄滿日當局」並無焦急之意 收入減少之最大原因 爲中東路東段完全爲滿軍及反滿軍之活動範圍 自本月四日起 即無法通貨 該段佔全路四分之一 共一七一啓路米突 以致收入減少云

美俄復交

先以私人接洽 再行提出討論

南京電 美國淡氣業團體領袖波激上校 先以私人名義 向蘇俄當局有所接洽 此事發生之後 美俄兩國恢復邦交問題 又將數度提出討論

肺癆療法新發見

●肺癆菌之形狀及其抵抗力

肺結核菌(卽肺癆菌)係桿狀之細菌 其體形與直 或稍彎曲 長徑約一迷達之百萬分一五 非肉眼所能見 據一定之方法 以熟練之手段 製爲染色標本 用六百倍至一千倍之顯微鏡檢視之 始克窺知 實爲極小之物也 肺結核菌之抵抗力 非常強盛 推知其抵抗力之大小 爲肺病豫防及治療上之最緊要者 結核患者之痰 放置空氣中時 可達半年以上 置於光線缺乏之暗室內 則一年以上 尚得保其生存 此種黴菌 對於寒冷之抵抗力 尤爲強大 遇攝氏零下十度之寒冷 經六七星期而不死 對於溫熱之抵抗力 亦較他種黴菌爲強 他種黴菌 遇攝氏六十度之溫度 經二三分鐘 便行死滅 而此種黴菌 須八十度之溫度 經二三十分鐘 始克死滅 惟對於日光之抵抗力 最爲荏弱 遇直射之日光 經五六分鐘便死 遇攝氏百度以上之溫熱 一二分鐘便死 若就消毒藥而論 肺病患者之結核 在二十倍石炭酸水中 歷三十秒鐘而死 在百倍石炭酸水中 歷一分鐘而死 在千倍昇汞水中 歷十分而死

肺癆病是人類的大敵

肺癆病特效藥

溶解臘質 三那星 殺盡癆菌

三那星是肺病的救星

蓋肺結核「卽肺癆」之原因是結核菌 而此菌一入人體內 則於該處便成結節 以斷血行之路 又結核能分泌一種抗酸性蠟質 包圍其體以防禦一切外來藥力之侵入 故雖用種種殺菌藥內服或注射終不能達到其病之實體 歷來醫家所慣用之自然療法 對症療法 理學的療法 血清療法 藥劑療法 及其他一切治療法等 尚未完全成功 而肺癆無藥之說 遍滿於一世者 因未知此深奧學理故耳 由此現代結核學者 根據上述之學理 繼續研究 結果竟成此殺盡肺菌之化學聖劑 名曰三那星 Sanosen 此藥係遵肺癆菌發明者德國考克博士與肺癆菌脫蠟術發明家德國柏格爾博士之最新醫理而發明成功者 據現下德國瑞士及其他各國諸肺病療養院之實驗報告 此藥有滲透肺病竈之結節及溶解蠟質之所用 兼其有殺菌力 能醫治一二三期之肺癆 確有萬試萬靈之特效 在中國 業經國民政府中央衞生試驗所化驗 藥性和平無毒 絕無什何副作用

△各埠大藥房均有經售▽

贈書 來函註明詳細地址姓名寄青島郵政信箱二十號美商愛世開洋行廣告部卽奉贈肺病療養指導新書及三那星詳細實驗報告書二冊

遠東總經理美商愛世開洋行青島分行 廣西路二十號 電話四九一二

梅毒內服特效藥

—三德新六零六片—

服一瓶與注射一針効力相同

可免一切注射恐怖危險流弊

購者注意 須認明三德雙獅老牌新六〇六片服用 方可獲藥到病除之功恢復健康之能

▼每瓶洋壹元五角·請向各大藥房購買▼

各省匪患之情形（續）

何應欽在紀念週之報告

現各省赤匪牽制國軍兵力在六一萬人以上 大股贛匪 固須以軍事力量剿清 而根本仍賴政治之改進 與交通之建設 五月初 贛省清匪會議開會 余曾提議案一項 一 厲行保甲 二 組織民衆 三 廣建周堤 四 推廣公路 五 清釐土地 六 招撫流亡 七 撫綏脅從 八 脅助清勦 九 提倡合作 十 澄清吏治 均經通過 又蔣在廬山召集剿匪會議 對與剿匪有關之行政建設各問題 亦經周諮博訪 有完善決定 嚴令各匪區省分 遵照實施 又廬山會議 對於自新及脅從匪共之處置 亦經決定綱要 一 民衆確係被脅從者 應先行自具以前所爲 確被脅從 以後誠意自新切結 並由該父兄及房族長 或本區公正紳耆 具結担保 繳該管縣長 呈請核准 二 脅從民衆 經縣核准自新者 責令具保結八 隨時視察 三 自新份子自動回籍 未經受任重要僞職 與重大罪惡者 應自行出具誠意改悔甘結 并由該父兄及鄰右五人 證具保結 向該管縣長呈請核准 自新份子 經縣長核准後 即由縣長給自新證 隨時應受父兄及鄰右具結人之監督 五 自新份子如能表現勦匪工作 有下列各項之一者 得免除前條規定之拘束 并得按其情節 由該管縣長 分別呈請核奪 甲 擒獲匪首來獻者 乙 報告匪首隱匿之地域 或巨大匪窩 引導破獲者 丙 獻出多少槍械 或大批捉獲者 丁 於居住地方 能宣暴赤匪一切反背人道之罪惡行爲 著有成績者 六 自新份子經該管官署核准回籍居住後 其生命財產 應一律予以保障 七 已請官署核准 回籍居住之被脅民衆 及自新份子 不得加以諷刺或凌侮 八 凡辦理自新之公務員 有借端敲詐 依勢壓迫 阻撓民衆之自新者 自新份子及其親屬 得據實向該管縣長陳訴 惟挾嫌誣訴者反坐 九 各縣縣長 應將以上所列辦法 布告民衆 務使周知 十 各縣縣長 應將辦理安輯脅從民衆與自新份子各案 彙報省政府及民政廳備查 本黨對赤匪改悔自新 非常寬大 徐庭瑤此次在霍邱俘獲之匪官匪兵數千 除任政治指導之要匪數十 暫行拘留外 其餘均給資回籍 赤匪十之七八 由於威迫利誘 莫不希望改邪歸正云 ●●● 【完】

青島市政府購辦委員會通告 第八八號

爲通告事本會現擬招商標辦工務局舖設文登路及湛山路西段車軌石子工程各商有願承辦者可自本年七月二十一日起每日於上午八時至十一時逕來本會領取標單以便將價格切實估計填註此項標函統限於七月三十日下午三時投遞本會即於是日當衆開標過期標函概作無效特此通告

民國二十一年七月二十日

青島市政府購辦委員會通告 第九四號

爲通告事本會現擬招商標辦社會局建築免費區新公墓工程各商有願承辦者可自本年七月二十七日起每日於上午八時至十二時逕來本會領取標單以便將價格切實估計填註此項標函統限於八月四日下午二時投遞本會即於是日當衆開標過期標函概作無效特此通告

民國廿一年七月二十七日

青島市農林事務所通告 第一七號

爲通告事查本市中山公園地址廣柔風景幽勝年來遊衆日增漸滋繁榮祗以離市較遠而園內又無適當商店以資休憩遊衆深感不便茲經呈准市府招商就園內指定地點建築房屋設置商店其營業種類暫以茶點糖果飲食及攝影電影等爲限該項建築物依其建築費用及營業種類酌定於十年至二十年內不收地租期滿即歸公有但原建築人得依規定租價先承租凡本國商民有願在園內建屋營業者仰即於一個月內將營業種類設計圖樣呈由本所商同工務局呈經市府核定後再行接洽辦理可也特此通告

民國廿一年七月廿五日

遺失聲明

敬啓者茲因敝人將三四〇〇號脚踏車號牌遺失倘後無論發生何項事故概與敝人無干除呈請公安局註銷另行補發外特此登報聲明作廢

葉黎山啓

會泉社

海水浴場之唯一建設

◀海水浴場中段跑馬廳正門對過▶

中西茶點 應時飲料 揚淮麵食 改良筵席 煙酒糖菓 舞廳樓座 更衣浴室 招待周到 取價低廉 歡迎惠顧

青島市政府購辦委員會通告 第九一號

爲通告事本會現擬招商標辦教育局建築各學校校舍工程各商有願承辦該項工程者可自本年七月二十三日起每日於上午八時至十一時逕來本會領取原設計圖說及標單等件以便將價格切實估計填註此項標函統限於七月三十日下午三時投遞本會即於是日當衆開標過期標函概作無效特此通告

中華民國廿一年七月廿三日

新建西式樓房出售

坐落金口一路 即水族館對面風景頗佳 三層樓房一所 飯廳一所 併設西式浴盆四具 磁便所五具 院內花木擺廉價出讓 棹椅床帳亦可逐帶出讓 如有合意者請駕臨平度路四十九號華豐恒面議或打電話三八〇五亦可

本業主啓

房產讓渡啓事

坐落觀海二路十九號樓房一座 面積寬闊 如有合意者 請向觀海二路甲十二號接洽可也

本房主人白

青年會燕兒島旅行

會員諸君台鑒 啓者本會定於本月三十一號（禮拜日）過午在燕兒島少年營開營員成績展覽會 屆時歡迎諸君參加 此啓

注意 （一）務早到會報名以便預備車座 （二）過午三點在本會聚齊出發 （三）每人車費大洋三毛

鳴謝大麥島于春興先生治病如神

公同 鄙人等久病瘋癱 累年延醫 藥仍無效 且今春以來 飲食漸廢 病勢尤加 惟聽命待斃而已 幸先生居東鎮三路東興醬園電話四一六二 鄙人等懇請診治 服藥三四劑而病勢全消 身體殊覺健康 是鄙人等之命獲再生 誠先生妙手之所賜 故登報端以表衷謝

孫同吉 張振清 姜忠 盧希廷 李光才 張祥桂 崔桂正 仝謝

賽馬通告 第十一號

啓者本會定於七月二十三日（禮拜六）二十四日（禮拜日）及三十日（禮拜六）三十一日（禮拜日）舉行夏季大賽馬四天 茲將聯賽辦法列左

（一）時間 定於午後十一點半鐘開始過磅掛牌一點鐘起賽

（二）次數 每日賽十二次

（三）搖彩票 統票每號第一二三天均各二十四元 惟第四天（即七月三十一日）內附十元大香檳票一張 計收三十四元 四天合共一百零六元▲三百號以內之統票可到本會所儘先預定▲零售每次每張二元▲自第一號至第二百號之號碼已恢復舊制除統票外餘者在賽馬時間得照常零售

（四）馬書 中英文合編精印一厚冊售洋一元

●夏季大香檳票

本會夏季大香檳票定於七月三十一日午後四時第八次後第九次前在馬場搖彩室當衆開彩 票子在本會事務所或各代理店家或在賽馬日馬場搖彩室內均有出售每張十元

●八月份賽馬日期預告

本會桂月賽定於八月十三日十四日及廿七日廿八日舉行

●本會夏季辦公時間

本會夏季辦公時間由六月廿日至九月十九日止每日規定如下■自午前八點鐘至十二點半■

各界有事接洽請照前開時間駕臨爲荷

中華民國二十一年七月十一日

青島萬國體育會謹啓

市內中山路曲阜路角 電話三八〇二號

緊要啓事

啓者敝行之丹麥號輪船將於本月之二十八日由外洋抵青載有二百桶鹽酸加里陸頭貨 請貨主速至敝行接洽提貨事宜爲荷

T L 4.5.32 TSINGTAO 1/200

寶隆洋行啓

館陶路二十五號 電話二七八九號

青島市政府通告 第三〇號

茲修正青島市港務局警匠船工夫役管理規則第二十條條文公布之此令

青島市港務局警匠船工夫役管理規則第二十條條文 民國廿一年七月廿一日市第一五二次會議通過

第二十條 警匠船工夫役如因本身疾病經指定醫生證明必須修養診治者全年得給病假三十天『例假除外』在此期內不扣工資惟醫藥費應歸自備

膠海關稅務司署公布告 第三四六號

爲布告事案奉總稅務司通令轉奉財政部關務署令開凡商人在各埠運進洋貨願在上海繳納稅款者若稅額一次在金單位一萬元以上者准其在申照繳並飭通行辦法六條到關等因奉此自應遵照辦理合亟布告俾衆週知惟各商人等有欲知其詳細辦法者仰向本關總務課詢問可也特此布告

稅務司 梅維亮

民國廿一年七月二十八日

近代跳舞專門學校

本校。校長威乃克而君。舞術精良。富有經驗。於教授如（一）狐步舞（二）華爾氏舞（三）字魯氏舞（四）探戈舞（五）却爾斯登舞（六）單步舞及雙步舞等 特用新穎方法教授 使學者均能滿意 無論單獨或拼班或選課皆可 凡有志學習者 請至會泉海水浴場中段會泉社面議

律師傅汝舟啓事

本律師秉任濟南青島執行職務 現已由濟來青 業又數載 並經青島華盛火柴工廠聘爲法律顧問 久爲各界所信任 凡有聘請法律顧問與委託承辦在各級法院民刑案件以及華洋訴訟事件 均可聘請委託 若有接洽事件 請到敝事務所接洽可也 事務所設於西嶺滋陽路忠仁里院內

律師董毓璋通告

本律師承辦各級法院民刑訴訟案件及其他法律行爲 如有委託辦理者 請至本所接洽可也

事務所 青島觀海二路十七號

律師郝鳳城啓事

本律師受任魯大鑛業公司常年法律顧問特此通告

律師事務所 青島廣西路貳十七號 濟南林祥門外林祥南街廿貳號 電話一一六一七號

預防霍亂

天氣熱了 可怕的霍亂要來了 倘得此病 上吐下瀉 眼珠陷落 聲啞肉癟 脚筋抽疼 輕則痛疼難忍 重則頃刻喪命 若遇此症 速送就近醫院救治 萬勿爲土法挑痧所誤 以挑痧可引起腹膜炎及血中毒等死症 預防之法莫妙如打防疫針 打了防疫針此病可免 本院自七月十五號起施打防疫針 只收藥費二角 赤貧照常免費

打針時間除星期日休息以外 每日下午三句鐘起五句鐘止

華德醫院謹啓

喝勞山汽水諸君請注意！

凡積有此式用過汽水瓶蓋八十個者可兌換敝公司奬券壹張 得奬號碼共有一百九十張 各種美奬品皆列於本市中山路亨得利鐘表行窗內 如有參觀者請至該處

●注意● 兌換奬券期間本年八月一號起至換清時爲止 開奬日期及地點當再登報聲明

青島勞山汽水公司啓

五星啤酒

完全國貨 中外馳名 人人歡迎

專營 批發 定價 公道

青島總經理泰康公司各南貨食品店均有代售

總發行所河北路南首九號電話四二〇三

五台山僧傳余友梅皇極經數推命啟事

友梅幼承庭訓 早習詩書 而賦星耿介 素淡名利 唯好研求數學 遍遊名山大川 力訪高人隱士 曩歲道經川中 無意間獲得皇極數經一三册 乃先賢邵康節手著 初不重視 旋依例爲親友推算休咎 恒多奇驗 對於父母兄弟妻子之存亡衰寡 尤如目覩 因而手不釋卷 窮邵研參 所至通都大邑 莫不驗跡卓著 茲遊貴地 願公開獻卉 並爲揚名起見 敢請傍徨懷疑之士 咸來一決南針焉

皇極經數推命 一元 古今論相 一元 大六壬課 一元

上午十時至下午六時止

寓河南路中華棧樓上七號候教

敦聘攝影師二員

敝社籌備就緒不日開幕 茲擬敦聘美術攝影師二員 月薪自四十元至八十元 如有願就者 請於本月二十八日以前親書函件 記明履歷並申明精於何種攝影 寄由青島市寶山路九號胡天月君收轉 合則函約面洽 不合恕不答覆

■青島大風攝影社謹佈■

英商保豐水火保險公司

本公司爲調劑社會金融保障商人血本起見 專辦房產貨物輪船火車水火保險 膠濟隴海津浦等處聯絡 險費廉低 手續便捷 信用昭著 賠款迅速 欲投保者請至敝公司接洽爲盼

總公司 上海九江路二號

分公司 青島濟南路八十二號豐昌隆內

借用電話三四六八

欲買高等壽板者注意

本廠新到四川雲貴閩浙等省運到高等壽板材料 如蒙賜顧 無不特別減價出售 茲將各貨名目開列於後

江浙香樟四獨套棺　雲貴香楠四獨壽板

四川四獨香杉花板　四川柽木四獨壽板

贛閩柽木四獨壽板　江浙香樟四獨壽板

山東柏木四獨壽板　山東楸木四獨壽板

川廣柽木八仙十頭壽板　贛閩柽木十八仙十二頭壽板

山東柏木八仙十頭壽板　紅白松各種壽材

本廠兼做新式木器 樟木箱子 包做油漆 彩畫粉刷房屋 各種做成漆好的棺材 價值恰外便宜

青島恩縣路卅八號 舜成木廠東記謹白

國立青島大學招生

學系及年級 數理學系 化學系 生物學系 土木工程系 機械工程系 一年級生

報名日期 八月三日至八月七日（無通信報名辦法）

報名地點 （一）青島本校 （二）濟南北覺寺街本校工廠 （三）北平北河沿北京大學第三院

考期及地點 考試自八月十日起 在青島濟南北平各就報名地點分別舉行

附註 （一）投考資格考試科目及報名手續均詳載招生簡章函索須附郵票一分 （二）在報名期前詢問事項或索簡章須函本校註冊部

除防雀斑 白嫩肌膚

雀斑係皮下色素沉着之故。『面友』內含藥劑有化學作用。如用『面友』能在最短時期。將雀斑完全化除。雀斑既除。皮色必定白嫩。雖爲半老徐娘。仍有少艾風韻。『面友』與普通諸膏霜迥異。搽後不必敷粉。省時省費。一試便知其妙

認明面友註冊商標爲記謹防僞品冒充

總經理 上海北京路九十六號 百昌洋行

青島神州大藥房總經理

各藥房及洋廣貨店均有出售

淋病 梅濁尅星

無論新淋久濁 凡手術注射及任何白濁丸藥不克奏效者 請即購服 德國空前發明淋病特效聖約

五淋白濁六小時奏效

全球名醫三萬人臨床實驗熱烈採用 三千二百萬病家自療証明絕對特效 現在世界上還沒有這樣進步的製劑 閣下請即決心購服必得美滿之效果

上海白克路 柯爾登洋行獨家經理 每盒二元五角 函購寄費加一

贈券 55

茲奉上郵票十分請寄下梅濁尅星樣品一份及淋病療養新書一冊此致上海白克路柯爾登洋行

姓名 住址 蓋章

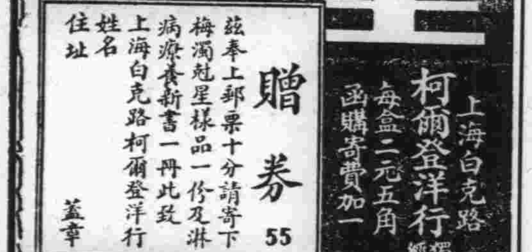

青島批發處漢成藥房 四方路六十八號 電話四五一二號

各大藥房均有出售

韋廉士醫生紅色補丸恢復之精神

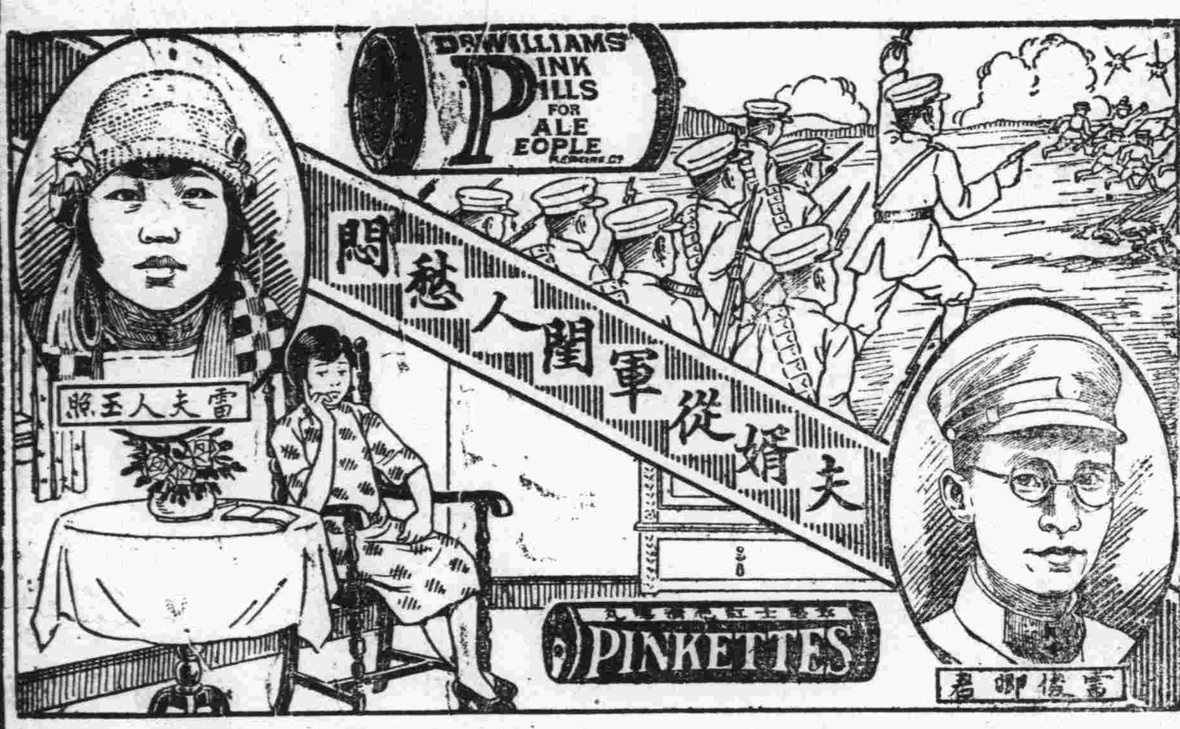

並治愈其夫人月信不調

苟神疲體弱韋廉士大醫生紅色補丸可助君維持良好精神

虛弱疲勞之人士無分等級均以韋廉士醫生紅色補丸爲其恢復健康之妙品文人埋頭筆墨而勞其神農工戰士奔波露宿而役其形商賈持籌握算而疲其腦女人多愁善病隱疾時侵凡斯種種韋廉士醫生紅色補丸補益心身均極神効良以此丸功能速生新潔稠紅之血液滋養全體故能恢復康强穩而且速也

特別警告
諸君注意須購真正之韋廉士醫生紅色補丸切勿被騙而購影射之僞品良以無用之藥無論如何廉價終是昂貴也

下列雷俊卿副官之證書一則請試一閱以作舉一反三之例焉雷副官歷任排連營長參謀等職現任四川嘉定廿四軍軍械庫管埋副官其來書云『予因連年川戰勞擾過度加以身受濕氣遂致飲食日減精神日衰幸服韋廉士醫生紅色補丸方得身體壯健一切復原內子萎瞢時患經閉頭暈目眩便秘屢藥無效亦服韋廉士醫生紅色補丸不久漸見鬆象連服數月經期準確暈眩告痊後又呑服清導丸數劑便秘亦愈此兩藥真是良好治療品俊卿夫婦爲之感激無涯也』

清導丸則治愈她之便秘

韋廉士醫生紅色補丸係天下馳名補血健腦聖藥宜老宜少宜夏宜冬各藥房均有出售或向上海江西路四五一號韋廉士醫生藥局購備每瓶一元五角六瓶八元中國境內郵費不取

適君需要獨一之車

以道濟廠之運輸知識可助君解决此車

DODGE BROTHERS

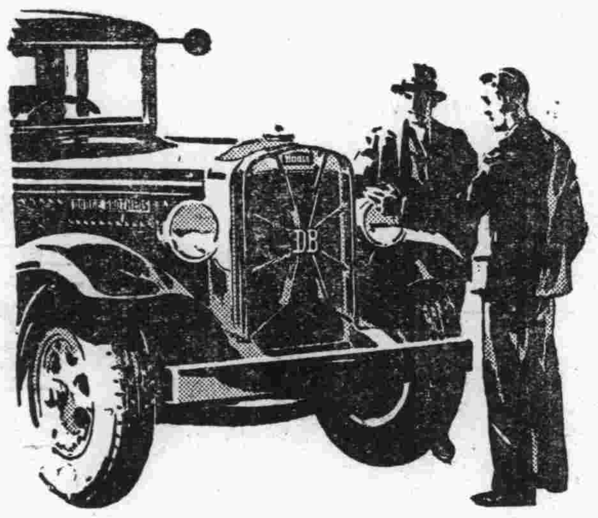

道濟各車各具特長其中最適君之需要者不過一種君欲得精詳之研究敝行可以其洪富之經驗機械之學識助君特選一較速較美較廉之車請以購車問題相質敝行歡迎供獻

美商 公懋洋行謹啓

總行 天津法租界二號路 電話三〇 一二八 三五六

分行 北平 青島 大連 濟南 遼寧 哈爾濱 太原府

本行駐青島辦事處 中山路十一號 電話二四二二六

獨贏牌香煙

吸烟一枝 助君思想 欲買馬票 有大希望

本行經售青島夏季大香檳如蒙惠購每張奉送英國香檳煙壹包多則類推

五十枝每聽五角

青島中山路福祿壽戲院隔壁

義昌商行經理

中山縣岐關車路有限公司
澳門代辦處新馬路拾九號三樓
辦事處電話式式壹伍　車廠電話式式壹肆

夏巴洋行
執事先生台鑒逕啟者敝公司自民十六年
開辦至今歷用各國名廠出品汽車試用結
果仍以福特車為最優良蓋其車身之堅固
機件之耐久修理之簡易用油之儉均皆為各
廠出品汽車所不及今後敝公司在可能範
當盡量採用
貴行代理之福特車矣專此即頌
台祺
中山縣岐關車路有限公司啓
中華民國二十年二月廿六日
第　頁　地字第九號

福特車已售去二千萬輛以上

新式福特公共汽車

穩快 舒適 大衆可坐

節錄審計院統計彙刊第一期後半集十七至十八頁中對於福特汽車之言論

首都各機關所購汽車之牌號較多者為福特車夫以首都之道路情形言自以福特為最適宜其理由如次

(一)車身輕小狹巷小路易轉灣
(二)售價廉
(三)耗汽油少
(四)耐用久
(五)機件不過複雜故修理易
(六)零件易配
(七)機件比較粗糙愈用愈光適合首都道路之情形
(八)其速率每小時可行五五至六五英里而甚平穩首都道路高低不平如此速度實綽乎有餘若再高則各車皆易發熱而損害機件他種汽車亦有耐用而輕便者亦有平穩而減少震動者但以南京道路之情況言以福特汽車合宜之點為最多也

青島經理處
美豐洋行
[地址]中山路十一號
電話四八八二號

Ford

上海福特汽車公司啓

一個上海父親的喜樂和感謝

普天下無數家庭之父母因嬰孩自己藥片使他兒女平安愉快不禁喜出望外而竭誠稱謝此藥片之味美性和功宏效大為調和小兒腸胃保障小兒健康之無上良品即如上海愛而近路德潤坊四九九號萬奇報社主任經君安邦亦其一也經君書云『小女長者年八歲常患蛔蟲發熱等症次者年五歲則患便祕發熱出牙腹痛各症予均投以嬰孩自己藥片先後治愈之故予深信此藥片大能減少兒童死亡率解除父母之憂慮而且為重視之也因藥書此以伸謝焉』嬰孩自己藥片係為小兒特製之良藥統治小兒腸胃疾病以及出牙痛苦各藥房均有出售或向上海江西路四五號韋廉醫生藥局郵購備每瓶七角六瓶三元五角郵費不取

各電料店均有出售

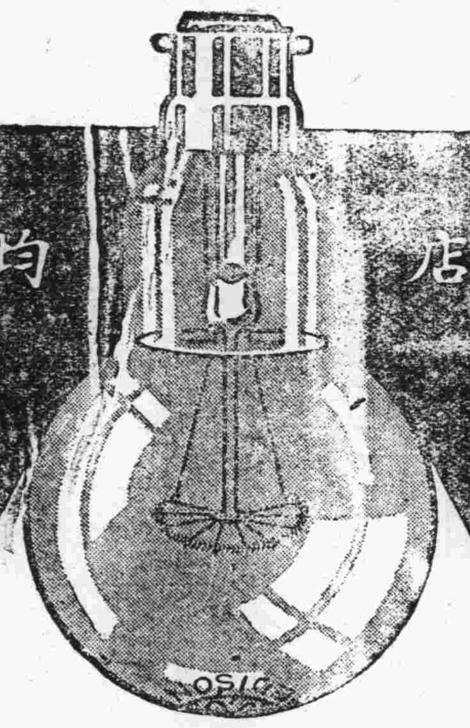

奇異老牌

天藍泡

清涼爽目
分色如天
家庭夏季用之陰涼宜人
店舖用之可分析各種物色一如天光

購時請認明奇異商標不惑店夥用雜牌混售

瓦特	價目
四十	九角
六十	一元一角
七十五	一元四角
一百	一元六角
一百五十	二元四角
二百	三元六角
三百	五元

奇異安迪生老牌　EDISON

中和燈泡公司

E-3

英國

倫敦柏雷兒油漆有限公司

創辦於西歷一千八百五十二年

△本埠各五金號漆號均有代售▽

本廠專製各種高等油漆磁漆及凡立水等早已馳名風行全球各國工程處鐵路船廠建築高等房屋及木器等無不樂用足顯本廠出品之優良質料之上選如蒙購辦請駕臨本廠經理處接洽

本廠出品

(鴨牌)各色磁漆鴨牌白漆水漆　上等白漆　銀粉漆　青藍　地板臘　無光底漆　各色飾牆水粉
(手牌)各色磁漆手牌白漆桶漆及半磅聽磁漆　燥頭　燥頭水　乾牆粉　紅丹　各種上等清黑　凡力水　各色快燥　地板凡力水
(花牌)上等魚油　白漆
(飛羅琴)各色屋頂漆
(喇叭牌)各色凡力水
各色香水漆　司羅松　蛀虫油

青島總經理
亨利洋行
館陶路廿號　電話三〇〇六

DODO
鴨牌磁漆　甲手牌漆

本市新聞

日商三共商會 販來大批手槍子彈
▲槍三十三枝彈三千三百粒
▲做在瓷器內由原田丸裝來
菩薩無靈被膠關查出

碼頭特訊・前(二十七)日原田丸由日本來青・傍岸後・有吳淞路日商三共商會・到海關報瓷器十件・經海關稅手續完畢之後・該日人當將先起運五箱・經海關員司啓箱檢查・內裝大號手槍八枝・子彈八百粒・該關除將禁物扣留外・當卽電知日領館派日警將犯人帶去・熟料該商會于昨(二十八)日又至堆棧提取前日未起之箱五件・復經海關查驗・查其所裝菩薩像・異常沉重・敲碎視之・內藏波浪寧手槍・添件檢查・共獲同樣槍二十五顆・並帶子彈二千五百粒・該關亦將禁品扣留・犯人交日領館帶去云・

滬工商考察團抵青
△王曉籟林康候等一行二十餘人
△分駐迎賓館及勞山青島兩飯店
◎沈市長登大名輪歡迎◎

青島社訊・上海工商考察團一行男女二十餘人・乘大名輪船于昨晨(二十八日)八時半抵青・沈市長及招待人員均赴碼頭歡迎・茲將各節誌次・

!!!!!! 招待人員 !!!!!!

一・市府招待員名單・周參事・楊參事・儲局長・郭局長・金科長・謝科長・董科長・程主任・以上人員隨時招待・高科員洪・李書記紱長・以上二員常川在迎賓館招待・船到碼頭時卽陪同下榻于迎賓館之來賓乘車赴館・鄧科員佶・以上一員常川在勞山飯店招待・船到碼頭時卽陪同下榻于該飯店之來賓乘車前往・吳科員隆巽・以上一員常川在青島飯店招待・船到碼頭時卽陪同下榻于該飯店之來賓乘車前往・二・商會及銀行界招待員名單・宋主席雨亭・丁經理敬臣・姚經理仲拔・張委員玉田・王經理仰先・于委員維廷・張經理網伯・周董事志俊・李祖模・

!!!!!! 歡迎程序 !!!!!!

市府爲歡迎該團・預定歡迎程序・爲午前七時・市府招待員及商會銀行界招待人員均齊集市府大禮堂・市長帶同儲局長・董科員・高科員・吳科員・鄧科員・李書記・由前海上船・與王部長接洽住所分配事宜・卽隨船至大港第二碼頭下船・午前七時半・全體招待員由市府出發至大港碼頭迎迓・午前八時・船到大港碼頭・全體招待員出迎後・上海來賓卽分乘指定汽車・由常川招待員陪赴旅社・其餘招待員有願陪同前往者聽便・

!!!!!! 登岸盛況 !!!!!!

市長帶同招待人員於八時前赴萊陽路小碼頭預備登船接洽・乃適值陰雨・不便前往・遂轉赴大港碼頭・大名輪轉往後海停泊口外・沈市長偕李局長等由活碼頭乘金星小輪赴該輪歡迎・其餘歡迎人員均在活碼頭出入口間迎候・預備該團乘坐之汽車・均依次排列于岸旁・公安第三分局長警在碼頭維持秩序・市長偕該團一行登岸・與歡迎者答禮後・卽分乘備就之汽車赴迎賓館・及勞山青島兩飯店下榻・沿途均由各該管分局加崗戒備・所有該團之行李・均由李村號小輪却運・

!!!!!! 團員姓氏 !!!!!!

王曉籟・林康候・及女公子二人・高定庵・趙晉卿・王延松・吳凱聲・潘公展・及公子一人・住迎賓館・王儒堂・李祖紳・住青島俱樂部・貝哉安・陳蔗青・吳任之・趙申之・劉雲舫・張小姐・住勞山飯店・樊震初・黃瑞生・林哲卿・毛子堅・及公子一人・住青島飯店・顏克卿・住金口路・

!!!!!! 分別歡宴 !!!!!!

本市商會各要人・以該團團員半係滬商界要人・爲盡地主之誼・聯絡情感・特于昨日正午假匯泉青島咖啡・宴請該團商界人員・晚七時沈市長在迎賓館宴請該團全體・並邀本市各界要人作陪・至晚十時始盡歡而散・

!!!!!! 今晨開會 !!!!!!

該團到青爲進行調查便利計・定今(二十九)晨七時假迎賓館開會討論調查程序・屆時沈市長及各關係方面人員均參加云・

青島大學最近之情形
△蔣何與楊校長商洽進行辦法
△經費不足呈請教育部再增加

民言社訊・青島大學業經組織甄別委員會・甄別學生・並進行下學期應行改革事宜・整理青大委員會委員蔣夢麟・何思源于數日前來青後・連日赴該校視察一切・並與校長楊振聲・商洽今後校務進行之步驟・聞該校以前經教部解散後・魯省府會電該校停發補助費・教部雖允每月發經費七萬元・但省府已停發・仍不足用・故該校已將最近情形呈請教部核奪酌加經費云・又訊・該校以前發生學潮・被學生攻擊之教員數人・均相繼向校長提出辭職・該校長均加懇留・又加聘專門教授數人云・

洗海澡淹斃
湛山王同訓
▲事隔二日
▲屍體未見

膠縣人王同訓・年二十三歲・住市外湛山村門牌二十三號・素以賣魚爲業・前(二十七)下午一時餘・偕鄰居王某赴湛山靶場前海沿洗澡・因入至深處・又加風浪過大・王同訓遂被巨浪打下・事隔二日・屍體尙未潮出云・　桂

建築五號碼頭 市府與福昌所訂之合同
△條文異常縝密
△絕無疏漏之處

市政府建築五號碼頭一案・因日商福昌公司得標・全國各地聞訊・皆起疑惑・嗣經市府宣布眞象・羣疑始釋・茲將此項工程之合同・採來照錄於下・以見市當局對此事之縝密週詳・

—合同—

青島市政府[以下簡稱業主]與福昌公司・[以下簡稱承包人]訂立合同如下・一・承包人願遵照本合同及關於合同文件內之一切規定・承辦建造大港五號碼頭工程・二・業主願將建造大港五號碼頭工程包於承包人承辦・並訂定造價・爲國幣三百九十萬元整・三・下列各項文件・均爲本合同之一部份・與本合同發生同等效力・甲・投標規則・乙・合同總則・丙・工程概要・丁・施工細則・戊・標單及單價表・已・保單・庚・全部圖樣・除放大詳圖陸續製發外・共計五張・四・造價於開工後・每四個月核付一次・由工程司於每四個月月終照該四個月內所造之工料價格・呈送業主・按照九折付款・但此次付款數額・不得超過造價總數十二分之一・末期之欵[卽末期造價連同歷次扣付之百分之十]於本合同及關於合同之文件內所訂明之全部工程完全完竣・並經業主核准驗收之後・掃數付清・五・承包人應自本合同簽字日起・於一個月內動工・四十八個月內完工・除遇不可抗禦之重大災變外・如有延誤・承包人願每日賠償損失費國幣四百元・六・承包人不論因何事故・不能履行本合同及關於合同文件內之一切規定時・業主得另僱他人繼續營造・惟一切損失・均由承包人負担・七・承包人如有違背合同及關於合同文件內之規定・而致業主蒙受損失時・應按損失情形賠償業主・在應付造價內扣除之・八・本合同共繕正本兩分・一存青島市政府・一存承包人處・副本兩分・一存青島市港務局・一存擔保人處・九・本合同自簽字之日發生效力・至雙方均照本合同及關於合同文件內之一切規定完全妥實履行後爲止・

青島市民的盛夏生活
南海崖堪足媲美……下關黃浦灘
棧橋工程尙未竣……另尋介紹所
第四公園樂樂亭……大喫冰淇淋
海濱公園水族館……門票一角錢
享此樂者仍然貴族居多

盛夏的天氣・當然是十分炎熱的了・一切一切的工作成績・不須經過嚴格的考勤・自然也要有相當的退化了・但是青島市民的盛夏生活・雖然也在火傘底下・和雨汗流着的當中度着・然而比較別處・却有一種神祕不可言說的不同・青島的特色・是在很幽雅底風景和很潔淨底空氣的・尤其是到了最甜蜜與極美麗的夜間・乘着拂拂的涼風・去到南海崖上・誠能使人有說不出來的一種自然的美觀和快感・今約略的把大概情形・簡述於下・

南海崖是附屬在太平路的裏面・他那種含有神祕意味的自然之美・和南京的下關・上海的黃浦灘・可以算得鼎峙三分的蜀魏吳・黃浦灘的對面・有燈光影約的浦東・下關的對面・也有依稀景物的浦口・南海崖的對面・雖然沒有如浦東浦口那樣繁盛的市鎭・網織的燈光・但是倉茫在望的勞山・和矗立海中靑翠欲滴的小青島・他那種大自然而具有數千年歷史上神祕的旖旎・恐非下關和黃浦灘・所能夢想得來・看到海的裏面・也有同樣的舶來品軍艦・也有負着四千多年文化史的一葉扁舟・的確的有幾多中外遊人・處在這涼風飄拂的天然樂園中・直疑他到了兜率宮裏的水晶殿上了・本來他是一個平民避暑的區域・所以每到下午五六點鐘以後・熙熙攘攘・來往的遊人・便如同海中的砂石一般多・有的坐在綠色的椅子上・望那一片片的白雲・去研究他那不可思議的神祕究竟・有的扶在白石和鐵條製成的欄杆上・向下看那海水翻騰中的人浴・更玄妙的一陣陣的涼風・吹在摩登女郎赤裸的肉體上・能用着他那無上的魔力・把遊人們的眼光・從大自然美景中吸收過來・黃浦灘和下關的摩登女郎・當然佔在時髦的極高際・然而青島也未必便弱於他們・『最文明不如最野蠻・』這句話恐大哲學家也無法研究了・

棧橋上・本來都稱他一聲『男女祕密介紹所』・自去年動工修理以後・直至現在・尙未完工・男女雙方既沒有上去的可能・那末・介紹的工作・祇得向另一方面去尋覓了・

匯泉跑馬場・砲台・中山公園・在盛夏中確都是一些極好的避暑地・不過距離市內太遠・窮小子來往化不起車錢・只好讓與一般有汽車的高級老百姓・每日擁着姨太太前去開開心・若在市內比較尙可一遊的・有第四公園・他的位置在中山河南兩路之間・四週有綠色的木欄杆包圍着・表示劃分界線・裏面有許多的樹・可以不斷招致飄拂着涼風・亭子的建築很簡單・大概沒有許多人到上面去休憩・假設你不願在濃綠樹陰下的石橙上坐的時候・可以跑到東北角上一個樂樂亭內・他那裏面預備着很舒服的籐椅・桌子拭得也很潔淨・並且還有三角洋錢一碟的冰淇淋・迎着很輕颸的涼風・慢慢地咀嚼那冷沁心脾用各種滋養品製造成冰末・眞有此間樂不思蜀的光景・

海濱公園是利用着天然海水和巖石造成的一片自然美景・現在的設計雖然尙不完全・但大部份已告成功・裏面有水族館・備貯着海中動物底死的模型和活的陳列・預備供遊人參考・樓上結着布棚・時時可以聽到『冰淇淋……兩角五一杯』的喊聲・機關的職員們・公館的小姐太太們・暑假期間的男女學生們・在日落西山・暮靄蒼然的時候・便成羣結隊・接踵而來・雖然窮小子視爲異常重要的門票一角洋錢・而在他們的眼光中・眞是不屑一顧・尤其機關的職員們・下班之後・正苦疲勞・儘費一角洋錢・來到這怡情悅目的洞天裏・活潑他的精神・舒暢他的懷抱・待至十二點後・乘興而歸・正不知幾生修得到・始能享受這無量的神仙之福・

等而下之・還有一般人另有所好・喜歡跳舞的・就到百老匯・喜歡看電影的・就到明星福祿壽・喜歡冶遊的・就到平康一二三四等里・費上一元洋錢・雖然公安局對於禁烟禁賭・雷厲風行・但是有錢的朋友在若干層的大樓上・一樓也可以寫意寫意・

像這樣・青島市民盛夏的生活・實在可以不怨天尤人了・不過在這中間・有享受這種福氣的特權者・還是有錢的高級老百姓居其大半・

介紹良醫
▲小兒專科兼內外推拿各科

湘南劉凱會先生別號佛忱素精歧黃輕於不肯問世遊蘇湘粵魯卅餘年於醫學益有心得近年任石臼所警務曾組織惠民醫社活人無算民衆感德團體頌揚足徵實至名歸迥尋常一般市醫不可同日語今來青島僑寓思彥等咸勸其懸壺濟世先生遂就芝罘路長順里後樓寓設劉佛忱醫社執行醫務用特一言爲介俾病家知所問津焉

診察時間　上午門診八點至十二點　下午出診二點至六點

介紹人　袁思彥　劉競西　譚際時　李毓成　劉君曼　尹樸齋　葉玉階　李△甄　韓景忱

介紹良醫

王峻峯先生籍居福山淹博羣書精通醫術診治百病無不藥到病除曩懸壺海北活人無算此次蒞經青島同人等特爲挽留寓此消夏藉以濟世　先生對於內外兩科婦科小兒科等症皆應手奏效尤善推拿小兒各病旣免服藥痛苦且獲速愈誠良醫哉

診所北中路益成五金行內　電話四　〇六號

診費　門診一元出診二元貧病免收

介紹人
王爵生　徐積昌　劉明九　牟欽甫　李瑞卿
王子餘　張子安　李淑周　陳印山　鄒子紆　竺金生
于維廷　楊子生　王甸南　王叔葵　牟中甫　張夢九
張玉田　王渭濱　唐藎卿　王星垣　張子淵　孫竹坡
仝啓

介紹名醫

濰縣中醫裴君星川精通歧黃家學淵源舉凡男婦小兒一切內科疑難之症着手無不回春曾經本市社會局考試合格發給營業執照診察所現移於高密路永樂堂電話二八一〇號望　各界抱沉疴者幸勿交臂失之

診例　午前門診　午後出診　門診一元　出診二元　夜間倍加車費在外　貧寒者送診　掛號時間限定午前

介紹人
宋雨亭　梁和璞　王得庭　張俊卿　張靜齋　王壽臣　周春浦　孫肖庵
丁敬臣　柳文廷　王殿臣　劉冀堂　張資聰　譚玉山　于子湯　周玉峯
朱文彬　姜蔚東　楊子生　張悟源　張希摯　譚少園　于新田　劉訓聰
于維廷　陳品三　鄒陞三　郭圃秋　郭貴堂　王笠園　周朗山　熊軼三
仝啓

敬謝名醫張永濤

敬啓者鄙人幼年好色以致身患半身不遂由中西名醫診治三年之久均不見效幸有友人介紹張君調治注射返老還童補血針一打迄今康健已復鄙人等身再造特贈張君銀盾一坐敬頌萬家生佛理應登報鳴謝張君來青避暑現寓青島天津路元善里內念號三層樓上凡我各界同胞有患斯疾者速往問診內外各科均能限日痊癒張君由北洋醫科大學畢業國民政府衛生部註冊全國醫學研究會員學貫中西歷充醫官院長二十餘載研究內外產婦小兒花柳皮膚耳鼻咽喉眼牙等科二十餘年均有心得對於男子生殖器病女子月經不調白帶子宮病等更爲專門上午八點至下午四點在寓候診逾時出診矣

受惠人　王德榮　徐明之　仝叩

鳴謝劉蒼石先生治病如神

鄙人韓中言素秉氣弱又受肺癆十有餘年去歲冬月其病轉劇胸悶氣促咳嗽吐痰晝夜不止失眠廢食屢延醫治服藥無效骨瘦如柴氣息奄奄自命不久家人涕泣惟聽命而已幸先生由大連來青懇請診治連服藥三四十劑外用藥熨之其病漸愈今若平人飲食大進精神煥發鄙人之命先生之賜先生眞有生死人而肉白骨之術誠醫中之冠也特登報端以表申謝敬告同胞如有患肺癆氣膨婦女癆疾小兒驚瘋者請先生診治定見奇功先生住雲南路裕泰里三十六號

東鎭福寺街　韓仲言啓

凡拉蒙

乃最先創製之止痛聖劑主治一切疼痛性質和平奏效神速并無催眠成癮及損害心臟等副作用殊非後起之仿製品所能比擬於萬一也

VERAMON
Schering

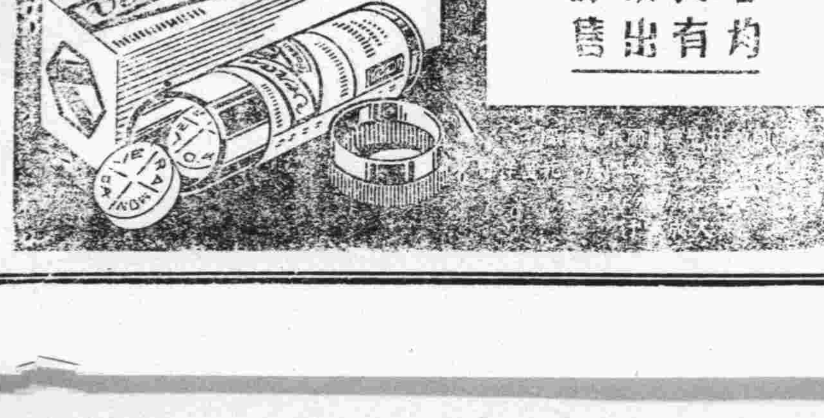

各大藥房均有出售

魯麟洋行廣告

本行專運歐美進口各貨及建築材料門窗應用各種花素厚薄玻璃各種白蘭地酒威斯忌酒工業原料紙類各大藥廠各種靈藥五金毛織品自行車及附屬零件內外車皮帶應有儘有如蒙　賜顧無任歡迎

本行主人謹啓

蘭山路十八號　電話三二七一　三八五三號

欲使君之汽車光輝耐久請用

美國通用油漆公司出品

『奇固牌』頂上噴漆

選最精良之原料製造頂上汽車噴漆堅固耐久顏色美麗備有樣本及用法說明承索卽寄

GECO

中國總經理

德商禪臣洋行

青島商河路一號　電話四三一一

本市新聞二

膠路車務處 定期開段務會議

★八月三日舉行 ※已飭各站知照

膠路車務處、因沿綫各站貨運、不見發展、特於昨(二十八)日通飭沿綫各站、定於八月三日上午十時、在該局大禮堂舉行段務聯席會議、各站所有提案、限於八月一日以前寄處云。福

三路軍兵工局 來青運軍實

△膠路備撥蓬車一輛

交通界訊、第三路軍兵工局、昨(十八)日、派副官持總指揮部、第六五七六八號乙種運照來青、向膠路局借車起運軍實及鋼鐵等件去濟、所有物品共重九十餘噸、膠路已準備撥給蓬車一輛、日內即可起運云。福

顏德慶—陳延炯 昨晚同來青

鐵部技監顏德慶、及前津浦路委員長陳延炯、於昨(二十八)晚十時四十五分、同乘膠路四次車所附掛之八〇一號包車來青、下車後、均下榻于新民飯店云。福

小港魚商請市府 從速建築市場

▲市府飭購委會速辦

民言社訊、小港魚商前呈請市府建築市場、已經市府批准、由購辦委員會招商投標承辦、茲悉此項工程、至今仍未發出招標通告、該商等、特又具呈市府、請求早日建築、以維營業、市府據呈後、已轉飭購委會迅予辦理云。

鐵部路警局處長 吳季度來青

△視察膠路 △警署情形

鐵道部路警管理局保安處長吳季度、帶隨員一人、二十七日晚乘膠路四次車來青、下車後、下榻於瀛洲旅社、聞吳處長此行任務、係特來視察膠路警察署組織情形 停留三五日、即回京報告云。

警士黃啟堯 因查獲烟土犯

△公安局長獎勵

公安第三分局警士黃啟堯、日前查獲烟土犯王同蘭一名、搜出烟土三百餘兩、公安局長余晉龢、以該警服務認真、殊堪嘉尚、特獎給一月餉十三元、並獎證一枚、以示鼓勵云。旭

時評

虐婢致死宜加嚴辦

昨本報載、卽墨路王公館之七歲幼婢王初香、因被其主人毒打之後、又委棄街頭、雖經路人垂憐、送往強初醫院、然卒以傷重不治、於日前身死云云、嗚呼、幼婢何辜、罹斯慘刼、世間無人道之事、尚有甚於此者乎。

虐待婢女之事、在專制之皇帝時代、時有所聞、然尚不輕易致於死也、今在革命之後、正人類平等聲浪高唱入雲之時期、不圖竟有此等極盡慘酷之虐婢情事發生、嘗非出人意表、夫婢亦人也、况僅七歲之幼婢、天眞混沌、尚未鑿開、有何過失、而至於死、便有可死之道、亦有應管官廳、刑於私家、是卽違法、在法律上未及成年之男女、有罪尚不成立、况以無罪之七歲幼女、遽加以如此毒手、打之不已、而又委棄街頭、是不但有違法律、觸犯警章、抑且揆之天理人情、稍有一毫人心、萬不忍出此舉動、寸磔其肉、不復爲酷、若使法外逍遙、世間直無公理矣、

社會、公安兩局、負本市整飭風化及保護人類安全之重責、其對王公館虐婢致死之事、如知而不肯辦、或因王公館根深蒂大、不敢着手、則不但無以對其職責、且尊嚴之法律而由執法者破壞、其後將何以管理市民、記者於此、深望該兩局注意及此、按法究辦、勿使因此細故、而失衆人之心也。

來函照登

青島時報主筆先生大鑒、本市某報對於我們招股的評論、我們有一個答覆、願意在你們最貴重而有價值的報紙上登載、

某報因注意我們公司、而有鄭重的評論、所以我們極願意用以下數條作答覆、

一、我們的股票全數、已有半數被外國人認去、所餘之半數、卽在極能明瞭我們公司情形的中外投資者之間、隨意認股、

二、我們的代表、刻正在青等候本公司的法律顧問到來、以便在本星期內、將極完備的經營計劃、呈本市政府、請予注意、

三、某報評論本公司職員裴爾文Pearman的種種行爲、皆屬不確、此種誤證、乃被他人所惑、故無論用何種文字去誹謗一個忠實端正人、決不能生效、該職員曾任上海美國遠東銀行股票部主任多年、此次特將該職員辭却、來中國第一影片公司供職、

四、此供獻於本市之極少數額股票、在市面上能極爲穩定、因將來所產出的片子來本市映演時、必受觀衆歡迎、各認股股東定能起一種劇烈的興奮

洪興德綢緞皮貨莊

本號統辦環球物品 國產綢緞 夏令各貨 備置完善 物質時髦 花色鮮艷 蘇湘刺繡 美麗禮券 如蒙 惠顧無任歡迎

海泊路中 電話二一五四八號

慎德成廣告

敬啓者 敝號新到各種新裝履料花色奇艷價格特廉茲值春往夏來之時如各界 諸君需製新衣 務請惠臨賜顧 不勝歡迎之至

地址中山路 電話 三七二一 四五七六號

請用

除污滌垢 功用第一 芬芳馥郁 香味無雙

各埠各大商號均有出售

西洋女子晚上餘暇教授初學英文法文及風琴等課有意學習者請

萊陽路十六號 非小姐接洽

高等品質之表識

蘭勃脫白脫勒公司出品五華牌佛及尼矮香烟烟頭及包裝上均印有人獅商標此商標乃高等品質之表識惠顧務請認明為要

CHA-4

禮和洋行

吳淞路十三號 電話三四〇七

德國格貝拉麥廠製造電カカカカ摩托機

本行新由德國運到最新式電力摩托機多種自四四牛馬力至十五四馬力均有現貨用電極省週轉靈快最合工廠家之用價格從廉如蒙惠顧無任歡迎

AEG

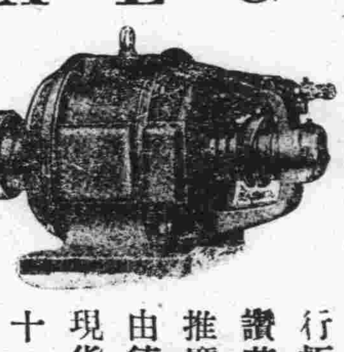

啓者敝行藹益吉牌電汽發動機數載銷行極蒙用者之稱讚茲爲便利顧客推廣營業起見特由德國又到大宗現貨自一馬力至十六馬力可任意選購不論市內市外之電力皆都合用如蒙惠顧無任歡迎

青島館陶路 德商大成洋行啓 電話二一六七號

欲辦實業者注意

敬啓者鄙工廠專門製造柴油發動機并麵粉油坊各種機器使用簡單開閉敏捷兼承包各種鍋爐修理汽車輪船及各種機器倘蒙惠顧無任歡迎

青島雲南路一七六號 元聚鐵工廠謹啓

華商甯紹人壽保險股份有限公司啟事

本公司由華商集資組織根據科學原理經營人壽保險聘請專門人才管理各部業務以服務社會杜塞漏巵爲宗旨力謀各界人士之幸福冀挽壽險事業之信譽是請國民政府實業部註册立案資本金二十五萬元由發起人如數認足繳齊業於二十年十月十四日開會選出董事及監察人壽險公司亦於是日正式成立開始營業現爲推廣業務起見特聘童詠卿陳家芳二君爲山東全省經理之職凡吾魯省人士欲得身家唯一保障者務希惠臨青島本分公司與童陳二君接洽無任歡迎

董事長 樂振葆 董事 陳雪佳 胡孟嘉 樓恂如 王心貫 劉鴻恩 朱懋澄 何棋軒 劉聘三 袁履登 孫梅堂 監察人 洪賢鈁 吳經熊 周亭蓀 王雲甫 李祖華

總經理 胡詠騏 副經理 方景和 營業主任 胡詠萊 同啓

上海總公司地址 江西路五十九號 青島分公司地址 易州路三十六號 廣西路五號 童詠卿 陳家芳 與現在甯紹水火保險公司同址 青島醫務代表 劉吉贊 楊順麟

吉星高等理髮館廣告

啓者本館茲爲優待客主起見特設立專門燙髮室由滬聘邀高等專門燙髮師三名藝術精巧招待週到室內陳設潔雅物品精良承蒙光顧無任歡迎

本館主人謹啓 中山路十三號 電話二四五三

建築工程師張景文啓事

本工程師承工務局註册承辦繪製大小樓房上下水道各等圖樣及監工估價等事並代理買賣房產如有以上項事見委者請惠臨湖南路三十二號魁記工務所接洽可也繪費公道定期不誤 電話四八零四號

青島魁記工務所工程師張景文謹啓

建築工程師欒子瑜啓事

本工程師承工務局以建築工程師註册承辦繪製房屋及圖樣監工估價等事如蒙各界以平樓房住宅店舖廠棧工場及上下水道等設計繪圖事務見委請惠臨平原路八號本工程師繪圖部接洽可也 電話四七九六

青島瑜記賬房繪圖部工程師欒子瑜謹啓

專洗地毯

各種新地毯貨高價廉

青島大學路六號 源昌地毯莊 五電話〇三五號

大仁堂

久淋白濁丸

此丸治琳神藥無論新久白濁下淋精糊馮口尿道刺痛小便頻數風毒邪熱使白淋血寒溼下注淋後偏墜虛淋老濁常年不斷凡琳病用過千方百藥治不好洗療注射不見效此丸只用一盒即愈百發百中每盒二元

保好證明無效一准退洋

消毒太王一掃丸

此丸効力非常之大凡是男女染毒之病發生軟硬下疳腫痛毒串骨筋痛老毒不淸淤毒不淨皮膚瘡瘋毒一切新舊毒症遍治不好打針無效即服此丸其毒立從二便消出一掃淸完永遠除根每盒二元另有詳章此藥北京各界馳名實有特別效驗

婦女破血丹

此藥專治婦女經閉不通數月不見腹中積病左條右塊血聚成癖肚大成形血蠱癆症鬼邪胎病胎死腹內不下一切雜疾隱病凡婦女血水不見之病千方百藥治不好此丹只用一付其病立下重者三付日後化爲血水元氣不傷百試百驗每付三元

調經止帶丸

一盒保好無效退洋婦女白帶久而最傷元氣月經因之不調百病因之而生面黃飢瘦飲食無味有時燒冷腰腿酸痛頭暈肚痛赤白帶下之症一盒保好常服延年每盒二元服法另有詳單每服四角

調經養血保眞丹

婦女常服永保平安　安胎種子坤中至寶

專治婦女經血不調月經前趕後錯經期腹疼血色不正病塊崩漏白帶下寒流白肚脹墜痛腰酸腿疼兩脅發脹胸隔滿悶嘔吐惡心貪涼淤血成病左條右塊氣短神虛頭暈頭疼四肢酸軟咳嗽痰喘氣血兩虧午後發燒作冷面黃飢瘦不思飲食日輕夜重自汗盜汗身體素弱胎前產後失調作病或姑娘經閉乾血癆症服此丸立服立效一切新舊經血不調百病皆治藥到病除常服此丸調經養血滋陰補虛安胎種子最稱女界寶丹服法另有詳單每付三角半打壹元六角一打三元外埠函購加郵二角

青島分銷處　德祥盛：膠州路六號　萬春堂：高密路六十九號　福海藥房：黃島路中間路西六號　德豐永：博山路中間路西六十三號

外埠函購加郵二角信寄濟南大仁堂

北京 **大仁堂大藥房開設** 濟南小緯六路北口

青島爪哇新航綫

啓者敝公司自航行中國爪哇各埠以來垂二十餘年船體堅大行駛穩快茲爲便利旅客起見特派各輪由青島經過廈門香港直放爪哇各埠

芝沙力　國歷八月六日　廢歷七月五日

芝錦鵬　國歷八月二十日　廢歷七月十九日

上海渣華郵船公司青島總經理處　冠縣路七十二號　**富羅洋行啓**　電話 三九六一　四〇八〇號

大連汽船會社輪船進出口廣告

大連行

奉天丸　七月二十九日午後一時入五時出

奉天丸　八月二日午後一時入五時出

上海行

奉天丸　七月二十九日午前八時入午前十時出

大連丸　八月二日午前八時入正午出

天津丸　八月二日午前十時入午後五時出

芝罘天津行

天津丸　七月二十七日午前十時入午後二時出

青島廣東路門牌十二號　**大連汽船會社啓**　電話 二五六三號　二一三六號　二七二七號

大連阿波汽船出帆廣告

大連　芝罘　威海

第十六號　◎共同丸　七月廿七日午前入　七月廿九日正午出

第廿一號　◎共同丸　七月二十四日午前入　七月二十六日正午出

阿波共同會社　代理客票營業處邸縣路二十二號　電話 二五四二　二四四三

返老還童　扶陽聖藥　德國 育興賓固本片

此片乃採自植物提其精液復經消毒滅菌手續加以珍貴藥料配製成片故其效力可靠藥質純淨功能滋陰健陽久已馳名歐西各國專治先後天虧損腎部失能精竭陽痿夢遺早洩老年精衰少年早婚房事無力舉而不堅見色即洩一切隱憂暗病服此片後精力充足返老還童靈驗無比惟冒牌甚多顧者必須認明『德國怡克寧大藥廠育興賓固本片』以防假冒

▲；；；每盒大洋二元；；；▼

德國怡克寧 淋濁敵藥片

凡五淋白濁急性慢性新久淋濁或婦女白帶保能根本治療永不復發功效確切服藥一日痛止三日濁淸七日斷根購者必須認明德國怡克寧淋濁敵藥片以杜假冒

每瓶現大洋一元五角

一星牌 頭痛牙疼 頭痛藥

主治百般頭痛一切牙痛不論男女老幼以及婦女行經之頭痛牙痛等症有服後三分鐘止痛之特效百發百中每袋洋三角

▲購者必須認明一星牌以防假冒▼

香港天壽堂 姑嫂丸

治婦女經期不調血色不正或多或少或前或後遠近閉赤白帶白淫子宮寒冷一切暗病久年不育服之却病種子百發百中每盒一元

海狗鞭 健腎丸

治療男子腎虧陽痿房事不擧不固精冷遺精早洩乏嗣腰膝酸軟一切腎虧服之健腎培元老少咸宜功効偉大每盒一元五角

一星牌 拔毛藥

男子兩腮鬍鬚女人腋毛髮低胸手毛等三分鐘化淨百發百中每盒大洋一元購者切記一星牌函購均加郵力二角函內付欵須用掛號信否則失落不負責函購信寄天津小站大東藥房

總發行 天津小站 **大東藥行**

經售處　青島金鄉路太和春　博山路六十二號德豐永　黃島路十六號福海藥房　濟南商埠二大馬路小緯六路大仁堂藥房

百忌挨烟露

此藥在東北第一馳名銷路極多名譽極高因此藥不吐不瀉不寒不燥凡春夏秋冬四季服之均甚相宜準能頂癮準無痛苦準能忌好無論白面癮阿片癮嗎啡癮巴比那兒癮保管特別有效決無不能離藥之患也

每瓶大洋二元

外埠函購加郵力二角　信寄天津小站大東西藥公司

總發行 天津小站 **大東西藥公司**

青島代理　福海大藥房 黃島路十六號　太和春 金鄉路　德豐永 博山路

印刷精美=出品迅速　估價低廉=定期不誤

醒民印刷局 能履行上述四信條

承印各種書報傳單册據發票一切印刷物品無論駕臨面議或電話接洽無不使君滿意而得意外之便利

蘭山路十七號　電話三三五五號

青島中久醫院廣告

△治療科目▽ 內科外科產婦科嬰兒科花柳皮膚科眼科耳鼻咽喉科

△診療時間▽ 每日上午八時起至下午六時止急症隨到隨診

△病室設備▽ 病室分四等設備雅潔空氣充足光線良好

△新法戒烟▽ 鴉片嗎啡海洛英等癮戒除迅速毫無痛苦

△注　意▽ 時屆盛暑疫症流行稍有不慎輒染沉疴如霍亂（虎列拉）細菌痢疾阿米巴痢疾嬰兒瀉肚等症　本院有鑒於斯特備一切消暑藥品以及預防治療注射藥針

△新聘醫師▽ 本院除原有醫師外特聘自滬校畢業之吳國珍女醫師爲本院產婦科主任

地址 江蘇路北口新十二號　電話 三二八九四號

美育麟

美育麟聖藥爲德國醫聖神良氏博士。提採貴藥品苦心研究。並參合近人體質。配合而成。故發行以來。屢經試驗。有投必効。可證者。有發育不全勢將成癆之童子。得之則肌肉重生。體格發達。有年壯銳力思慮傷神之青年。得之則精神復長。氣色倍佳。有色慾過度生殖無能之丈夫。得之則腎部漸强。强精種子。有氣血已衰形神俱疲之老年。得之則補血益氣。添精生力。他如女子生育不能。衰弱多病。亦無不宜。功參造化藥力回天。及時進補。其功不淺。

★主治★

腎經虧損．氣血兩虛．酒過色度．夢遺滑精．
年老精衰．性慾減退．精寒陽萎．子嗣艱難．
青年早婚．手淫斲喪．精關不固．房事早洩．
腰腿痛酸．耳鳴眼花．房事過度．神精衰弱．
先天不足．後天失調．思慮過多．記憶不健．
飲食減少．夜不安眠．

每瓶大洋五元　每料四盒大洋十八元

總發行所 **神良氏藥廠監製**

山東總經理　青島天津路支店　青島李村路總店　**神州大藥房**

Fissan-Praeparate

夏令必備之一

飛生

藥力從皮膚完全吸收　預防及治療皮膚病之妙劑

皮膚病之難治。自來所知。蓋其症狀。千變萬化。而又往往搔癢令人難忍。分泌液。使人厭惡。且致轉輾傳染。遺害愈廣。且烈性藥物。往往反足以促進浸潤。增加分泌。蓋以不堪刺激也。故首要之策。莫過於吸收分泌。制止搔癢。然後可以收消炎殺菌之效。而達治愈之域。然擧凡一切皮膚病藥。均多缺點。故令醫師視治皮膚病爲畏途。其實均由所用藥物之效力不良所致也。惟最新發明─飛生─毫無副作用。毫無缺點。其吸收分泌制止搔癢之功效。優越異常。洵爲皮膚病藥中之異軍特起者。

飛生之基礎。乃係乳蛋白質。其主要成分爲矽酸。其中絕不含凡士林斯的林等工業用品。及一切脂肪類。其顆粒極細。其高貴可知。對於皮膚絕無刺激。其吸收分泌物。制止搔癢。定痛消炎。其色純白。氣息芬芳。非特足爲治疾保健之顧問。亦可爲香粧妙品也。

【1】飛生創傷小孩粉　治各種急性皮膚炎症。不論其病因何在者。已有滲出液或尚未有分泌物滲出者。各種擦傷。蓐瘡。各種原因之慢性濕疹。定型性下腿潰瘍。陰門疾患。作乾性撒布料。及一切創傷。及創傷發作時全身按摩用。小孩痱子。熱瘡。水疱瘡。以及一切小孩皮膚病。

【2】飛生汗粉　治一切多汗症。如手汗脚汗腋窩汗多等。因必須使其多量均被吸收。用此飛生汗粉最妙。蓋其特性能吸收極多量之水液也。又如婦女帶下諸症。多流穢水。亦以常用飛生汗粉。必見功效。

【3】飛生香皂　此係最優良之浴皂。不論成人小孩均可用之。如患濕疹脂漏鱗屑乾癬痒疹及皮膚感應銳敏之人。最合用此香皂。因其基礎爲乳蛋白質所成。絕無纖微刺激也。尤當常以此皂洗濯頭部。又下腿潰瘍之污染不堪者。各種創傷及角膜肥大症。均可以此香皂之濃水溶液。作濕道罨敷之用。

尚有其製品不及備載說明書函索即寄

中國總經理 德商 **禮和洋行**　吳淞路十三號

萬國儲蓄會

民國廿一年七月十五號開標結果報告

第壹特獎　第九二一二二號　上海儲戶得洋五萬元

第二特獎　第一〇四四七二號　廣州上海北平儲戶得洋七千〇六十四元

（四字）（末獎）

青島分會儲戶得頭獎號碼列下

第三九一一四號　第八〇三二八號

第八三〇六二號　第一〇三一七四號

以上每號得洋二千元

報上所載號碼如有錯誤當以本會正式號單爲憑

如欲閱詳細號單時希來本會查閱爲荷

詳章函索即寄

青島山東會館　**萬國儲蓄會啓**

青島强初醫院注射霍亂預防注射液

敬啓者滬津霍亂『即虎疫』流行青島傳染堪虞敝院特備大宗霍亂預防注射液預防注射取價低廉保健諸君曷興乎來

湖北路二十八號　青島强初醫院啓　電話三六六〇號

柏林醫院特別廣告

啓者本院自去年開業經逾一載承蒙各界指導扶持所有入院養疴及隨時治療各症按照過去一年統計成績尚屬良佳本院同仁實深感謝茲爲患者便利起見新聘產婦專科女醫士孫稻泉担任產婦治療責任並出重貲添置最新式特種電療機除治各種重症兼能用不見血手術又因現屆夏令霍亂時疫最宜預防自本月起開始霍亂預防注射所用血清係採擇德國最近出品絕對安全毫無流弊　各界諸君幸注意焉此白

院長 張濟卿 謹啓

DKW　德國 機器脚踏車　DKW

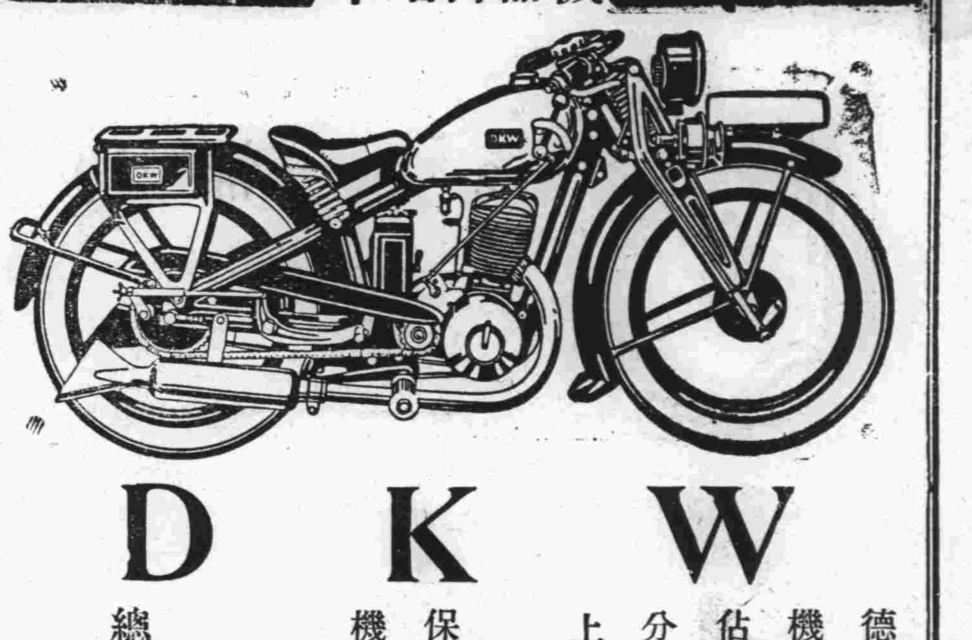

D K W

德國機器脚踏車是世界最大的機器脚踏車廠出品

佔全世界機器脚踏車銷售的四分之三佔本市的百分之九十以上

堅固─穩妥─經濟

保險六個月負免費修理及更掉機件之責

說明書函索即寄

冠縣路六十三號

總經理 **美最時洋行**汽車部啓

電話二一八三八號

中國第一有聲影片有限公司

美國註冊

本公司將于最近期內請求上海衆業公所准予發行現售之股票並當在相當期內將該項股票託由衆業公所正式交易賣買
本公司股票開始發售日期定於本年七月二十九日其截止日期隨後公佈

資本額定二百五十萬元　分作二十五萬股

股款一次付足絕無續繳義務

每股國幣拾元

注意一　本公司本項股份除預先認定者外現公開發售惟得隨時截止之

本次發行額　計十二萬五千股每股十元共計股款國幣一百二十五萬元

收款銀行　上海商業儲蓄銀行爲本公司所指定之收款銀行認購人于認股時隨繳股款青島發售股票暫定以壹萬股爲限

經辦人員　本公司組織完善實力充足其前途發達定無限量試一觀合力經營其事之總理協理司庫技術等職員爲何等魄力雄厚地位重要之人物即可知之茲將其台銜列左

董事　溫宗堯　裴爾文 K. S. Pearman　史密斯 Joseph G. Smith　倍來亨 Albert Beraha　陶家瑤　劉維熾　威爾遜 N. F. Wilson

總理　溫宗堯　協理　威爾遜 N. F. Wilson（好萊塢門諾克Monarch電影公司董事潘脫治Pantages 電影戲院公司董事好萊塢電影出品聯合會董事）陶家瑤　黃漪磋　麥金台 R. E. MacIntyre（美國最大電影公司之遠東總經理已有十七年電影事業經驗）

經理　裴爾文 K. S. Pearman　副經理　李星衢

祕書兼司庫　劉維熾

技術顧問　史密斯 Joseph G. Smith（五彩電影發明者於一九一〇年曾與已故美國著名發明電學家愛迪生 Thomas Edison 共同發明者並在狐狸影片公司 Fox 環球電影公司 Universal 從事電影事業十七年）

法律顧問　華人　張耀曾　西人　羅傑士 H. D. Rodgers

查賬員　本公司聘滬上著名之會計師 Haskins & Sells 爲查賬員

事務所　上海南京路一號沙遜大廈二一六號

計畫大綱　本公司進行計畫包括下列各項

（一）在楊樹浦滬江大學對面購地三十畝［英册道契］將該基地舊有房屋改建公司廠屋名之曰（中國好萊塢）該行基地本公司現已購妥

（二）接辦聯藝影片公司而承繼其所有一切產業如攝影機影片以及其與藝員所訂合同等

（三）製造各種有聲及無聲影片以供衆覽

（四）本公司爲製造有聲與無聲電影前曾與美國及其他各國公司及個人接洽訂有聘任專門技術人員及普通辦事人員之合同又曾發給定貨單並商定其他種種合作辦法茲當一一措諸實行以便實收其利益

創辦旨趣　中國第一有聲影片公司係由中外商界有實力之名人組織而成蓋欲應付現社會之需要而以眞正新式且與科學原理符合之優美影片相貢獻也

影片業在中國尙在萌芽之初如有組織完美之影片公司及時出現其獲利必極優厚此爲常人所熟知者滬上不乏影片公司多數皆規模狹小經濟力薄弱然其所出影片其程度雖極幼稚一經租出無不獲利倍蓰今者此種黃金機會仍當我人之前凡能捷足先登在中國首創藝術精美辦理完善財力充足之公司經營一切則偉大之成功與利益必可操券而待

本公司即爲此種應運而生之組織各界乘此認購股份實爲千載一時之良機凡我同志盍興乎來

進行計畫　本公司董事部擬在上海建立完備之製片廠攝影場收音台與美國最精美之影片公司所設置者完全相同其應用機件及材料等項一律全新爲好萊塢最新出品而於收放聲音之機器尤特別注意

本公司分設各部特聘好萊塢紐約等處之美國技術專家主持其所有出品足與歐美各國名產相頡頏

影片種類　本公司擬製各種新片包含學校適用之風景片特種題目之短片中國有聲滑稽片及正式長片等一切說白俱用粵語與國語二種方言所用題材與情節純乎中國色彩注意在對外國影片所未嘗注意之數萬萬中國民衆供給適當之娛樂資料以博厚利耳

支出之預算　下列各項必要費用約計需國幣　百萬元

收音機	一四〇·〇〇〇元
攝影機	二五·〇〇〇元
配光機	一九·〇〇〇元
建築收音台以及製片室事務所有聲風景片等設備	一四〇·〇〇〇元
購置基地三十畝每畝約合銀洋七千元連同在十年內添購基地一百畝之優先權	二一〇·〇〇〇元
在第一年內製成正本長片十六種風景短片五十種	四七〇·〇〇〇元
在一年內完成以上計畫所需美國技術專家薪水	六七·六 〇元
購置原料攝影片建築製片廠攝影場收音台沖洗及貯藏影片藝員薪水購置應用服裝事務所經常費機件修理費及其他有關製造止本長片十六種風景短片五十種各種雜費	四〇二·四〇〇元
總計支出	一·〇〇〇·〇〇〇元

本公司已發行股份十二萬五千股計國幣一百二十五萬元購買下列特權（一）遠東營業專利權（二）美國所發專利權第一二六七四三五號之製造五彩影片權（三）中國聯藝影片公司全部資產以及該公司與藝員（包括楊耐梅阮玲玉周文珠等明星）所訂合同（四）購置楊樹浦英册道契地三十畝

收入之估計　下列各項常年進款係屬最低限度

（中國方面）	
長片十六種每種十萬元	一·六〇〇·〇〇〇元
風景短片九十種每種二萬五千元	一·二五〇·〇〇〇元
（外國方面）	
長片十六種每種金洋五千元合銀洋二萬五千元	四〇〇·〇〇〇元
風景短片五十種每種金洋一千元合銀洋五千元	二五〇·〇〇〇元
共計	三·五〇〇·〇〇〇元
除開支各項	二·五〇〇·〇〇〇元
第一年淨餘	一·〇〇〇·〇〇〇元

按以上長片十六種收入之估計係以其他中國出品實際收入之最低額爲根據而其所得已達一百六十萬元至風景短片一百二十五萬元之收入亦極穩固可靠中國各省以及大洋洲菲律賓南洋羣島等處對於十六種長片必極歡迎其行銷之廣殆可預卜而五十種之短片除以上各地外更有歐美各國極佳之市場其所有收入定能遠超估計之上

本公司股票之分配以認購先後爲標準如股票售罄認購人不能全數購得凡未能認得之認購人本公司當將其所繳股款如數退還又認購人購得之數如僅爲其所認購數之一部份則本公司除將其所購得股數之股款扣足外所有餘款仍以退還該認股人

認股單正式塡具後可直接交青島上海商業儲蓄銀行（中山路一六七號）安收

上海南京路一號沙遜大廈二一六號　**中國第一有聲影片有限公司**　First China National Productions ltd.　電話一一九七四號

各地新聞

魯省府舉行第一六一次政務會議
議決撥欵修復泰山古蹟

濟南通訊　省政府昨「二十六」日上午八時開第一六一次政務會議　出席者李樹春　王向榮　張鴻烈　何思源「王近信代」王芳亭「韓復榘代」張鉞　列席者吳貞纘　張紹堂　主席李樹春　紀錄姚文尉　恭讀總理遺囑　宣讀上次會議錄　甲　報告事項　一　行政院訓令中華民國駐外領事官　發給領事簽證貨單章程　現經公布仰知照　並飭屬知照由　飭知　二　軍政部函送各縣寄押軍事犯罪刑調查表　請查照飭屬填報由　令民政廳　乙　討論事項　一　秘書處報告　賑務會函請撥欵六千元　令泰安縣會同監修委員　修復泰山古蹟　應如何辦理　請公決案　議決照撥　二　秘書處報告　民政廳呈稱　奉令以據濰縣縣長厲文禮呈報　整頓縣府錄事政警廓清積習一案　可否准予如擬辦理　應通令各縣遵照請鑒核施行　應如何辦理　請公決案　議決　交單行法規編審委員會審查　三　秘書處報告　財建教三廳會呈稱　奉令會核建設兩廳署前後排水溝及廳前馬路工程費　共計需洋四千八百七十元零三角　似應准由二十年度教育及建設預備費項下平均分配動支　請提會核議　應否照准　請公決案　議決照准　四　秘書處報告　財政廳呈准建設廳函送膠萊汽車路局二十年度購橋及修橋鋪石價欵預算書單　囑核發一案　查此項石橋鋪石　均係商辦　應請准由該局修路費項下備價收回　請公決案　議決照准　五　秘書處報告財政廳呈稱准建設廳函　膠萊區路局所轄即墨金口兩車站儲車室及大門　均係商辦時　由車商出資建築　經查勘估計　按五成折價收回　似應准在該局二十年度臨時歲出預算第一項第二目第一節修車廠費項下動支　以歸有着　請核示　應否照准　請公決案　議決照准　六　秘書處報告　財政廳呈　以准河務局函請自三月分起將停支房租　每月洋六十元　移作修繕費用一案　似應准予移用　請提會核議　應否照准　請公決案　議決照准　七　秘書處報告　財政廳呈　爲奉撥魯北民團指揮部　驗收新兵旅費等項　用欵洋二百三十二元零六分　擬准由二十年度總預備費項下開支　請提會核議　應否照准　請公決案　議決照准　八　秘書處報告　財政廳呈　爲奉撥魯北民團總指揮部皮刺刀插價欵　洋二百八十二元八角　擬准由二十年度總預備費項下開支　請提會核議　應否照准　請公決案　議決照准　九　秘書處報告　濟南市政府呈　據公安局呈復長警補習所　奉令緩辦　擬將器具移作他用　所餘開辦費洋一千九百四十三元二角　擬仍繳回財廳　應如何辦理　請公決案　議決照准　十　秘書處報告　濟南市政府呈　據工務局呈送裝運花崗石鐵車人員旅費　及鐵甲車司機人犒賞費　共約需洋八百一十五元　應如何辦理　請公決案　議決令財廳核　十一　秘書處報告　單行法規編審委員會　爲審查修正山東省民生銀行監察人員組織章程　暨會議規則　請鑒核施行　應如何辦理　請公決案　議決照修正案通過　十二　財政廳提議　據周村黃縣兩營業稅局　及洛口斗管營業稅局　先後呈請增加職員及辦公費　擬分別減周村局准月增七十元　黃縣局四十元　洛口局一百三十元　統由二十年度總預備費項下自本年七月分起動支　可否請公決案　議決照准　十三　秘書處臨時報告　審查各縣地方預算委員會　呈爲審查滋陽等縣　擬請增加公安教育電話水利道路各項經費表　可否將增加各項列入廿一年度地方預算　分別增加附捐之處　請提會核議　應否照准　請公決案　議決　照案通過　十四　秘書處臨時報告　審查各縣地方預算委員會呈　爲審查第四鄉師滋陽嘉祥兩縣附班經費　可否列入二十一年度地方預算　分別增加附捐之處　請提會核議　應否照准　請公決案　議決　照案通過　十五　秘書處臨時報告　審查各縣地方預算委員會呈　爲審查金鄉昌樂兩縣追加教育經費一案　可否准予列入二十一年度各該縣地方預算加捐抵補之處　請提會核議　應否照准　請公決案　議決　照案通過　十六　建設廳臨時提議　架設由濟南城內通千佛山長途電話　所需工程費　擬由二十年度長途電話建設費下項動支案　議決照准

外侮頻來國防空虛
空軍準備刻不容緩
◎航空建協會慨乎言之

上海通訊　中國航空建設協會昨發出宣言云　歐戰告終以後　列強雖競競於軍備之減縮　然對於空軍之建造　初並不隨海陸軍而有所限制　抑且積極擴充　有加無已　法國聯軍統帥　福煦有言「將來世界第二次大戰　將決勝於空中」故列強爲未雨綢繆　固國防計　於空軍建設　不遺餘力　返觀我國　年來對於空中之發展　雖稍加注意　然進步絕少　以言國防　直等於零　觀乎此次淞滬之戰　我陸軍雖能斬將搴旗　以少勝多　然敵方利用我空軍力量之單薄　擲彈轟炸　毫無顧忌　卒使我軍蒙極大之損失　我民遭焚燬之慘禍　言念及此　寧不痛心　顧往者已矣　亡羊補牢　今尙其時　大敵當前　更有積極準備之必要　不特在鞏固空防　抑且以之助海陸軍之所不及　固我國家　全我民族　洵舍此末由　惟茲事體大　必須集合國內外民衆之力量　協助政府　共同努力　方克有濟　此則本會之所以成立也　然則本會之工作計劃究何如乎　一曰宣傳航空要義　夫航空學術　在中國之幼稚　無待贅言　內地居民　幾不知飛機爲何物　卽國內研究航空之人　雖不盡屬一知半解　而能具實學者　眞寥若晨星　有志之士　輒苦於求知之無從　故有關航空之宣傳工作　實爲眼前首要之舉　務使全國人民　了然於空中事業之重要　而激起其研求學習之心理　壯者以從事航空爲職志　老者以贊助航空爲責任　卽婦女兒童　亦具航空趣味　夫然後則中國航空事業而不發達者　未之有也　二曰造就航空人材　夫航空發展　首重人材　蓋機猶可買　而人材不能不自練　觀夫此次淞滬之戰　則人材之要　可無疑義　我國之機　或有較日機爲良者　卒不能利用以制勝　願知非有精幹之人材　則完美設備　亦歸無用　故航空學校之設　實爲刻不容緩之事　推而至於航空攝影　航空無線電等　俱爲訓練之中重要科目　十年樹木　百年樹人　我國民其急起圖之　三曰發展航空事業　夫航空之用　非特軍事　對於交通　亦有莫大便利　凡郵務之傳遞　商品之運送　行旅之往來　以及天災飢饉之救濟　俱以航空爲最良之工具　我國今亦漸增飛行航線矣　而待闢之路　十尙八九　空運之利　僅覩一二　則此後航空商業之發展　實爲本會努力目標之一　其利自有待也　四曰開辦航空工廠　曠觀我國航空之現狀　以軍用言　則無以固國防　以民用言　則僅見端緒　此其原因雖多　然不能自行製造　則爲原因之大者　飛機之馬達　固無論矣　卽機件蓬翼及所有大小機件　他如電油滑油　亦及戰門時之各種炸彈毒彈燃彈等　莫不取諸舶來　夫欲以空軍爲國防之主力　而無製機製彈製油等廠之建設　一旦有事　全靠外助　倘爲敵方之協約同盟等國所抵制　我爲敵國艦隊所封鎖　縱有多量飛機　亦將失其效用　故開廠自製飛機　及其一切附帶之用品　實爲根本之務　抑爲本會工作計劃中之最大者也　嗚　外侮頻來　國防空虛　擴充空備　以刻不容緩之舉　洒者　政府對於此事　雖有致力之意　然以府庫空虛　力有難逮　不得不仰賴於我國內外民衆之通力合作　以期衆擎之易舉　空軍之實力早日樹立　卽救國之工作早日完成　凡我愛國同胞　夙懷興亡有責之大義　服膺人民武力之箴言者　盍興乎來　共襄斯舉　聞該會自發起後　深得國內外各界人士之同情　現各種計劃工作　俱在積極草擬推行中　又該會已租定南京路大陸商場六百一一號　開始辦公云

輪船出售

六十噸煤機輪船　船名東興　廉價出售　願要者請到河南路十三號與管澤普接洽

樓房出售

坐落黃台路洋式樓房一座　地皮一百六十方步　廉價出售　願要者請與禮賢中學劉衛三接洽　電話四一二一五

朝山進香　拜佛求神

●爲的是積功德求幸福
●然而究竟有效與否，還在未定之天
●那有施送這

「神州十滴水」

眞是救人千萬　獲報無窮
所積的功德＝不可勝記
將來的幸福＝甯有限量
況又能目睹功效　實受恩惠　決非廿言誘人　虛渺無稽之談
倘再因循觀望◎
豈不大可惜哉◎

▲主治　痧氣痧症　螺吊脚　四肢發冷　霍亂吐瀉　中暑氣閉　反胃作·　腹痛絞腸　胸悶心煩　頭暈目眩

▲每瓶大洋一角　每打一元▼
▲慈善家施送另有優待折扣▼

總發行所　青島李村路神州藥房製
經理處　青島天津路神州藥房啓

神良氏活胃錠

請速服

胃呆　腹脹　氣悶　積滯
噯嗝　作酸　嘔吐　肝胃
氣痛　食不消化　等症

自然各病皆癒！
蓋食飯爲養生之至寶，
若食不消化，百病叢生，
而身體日漸瘦弱，
故欲身體強壯、健脾開胃，
則活胃錠爲不可或缺之藥，

每瓶大洋一元

神良氏藥廠發行
青島神州大藥房經售
本外埠代售處各大藥房

山東大戲院

時間：一點半起　十一點止　每天五場
價目：樓下四角　樓上六角　一元

七月廿九日三十日兩天放映鉄尼發公司榮譽之作
全部有聲對白緊張詭變祕密偵探柔情愛史大電影

中國大偵探陳查禮主角
◁　夏能主演　▷

誅邪扶正　斬暴除奸　驚魂盪魄　興奮激昂

○念四小時內殺身流血！○
○血案如迅雷烈雨重重而來！○

患難姻緣

加映　白林百的神祕　全班人語猩猩主演無上名貴滑稽片　匪窟中機關重重情入飛機　二本

加映　火之崇拜者　歌唱有聲音樂鉅片　七十餘位音樂家主演　一本

（英）福祿壽大戲院（商）

FOLIES THEATRE

（今天開映）世界歌王喬治哲素得意傑作（今天開映）

母慈子孝

世界馳名歌唱之王　躍登銀幕歌喉宏亮

母慈子孝是聲片中之蓮花
母慈子孝是沙漠中之甘露
▲歌唱悅耳對白淸楚▼

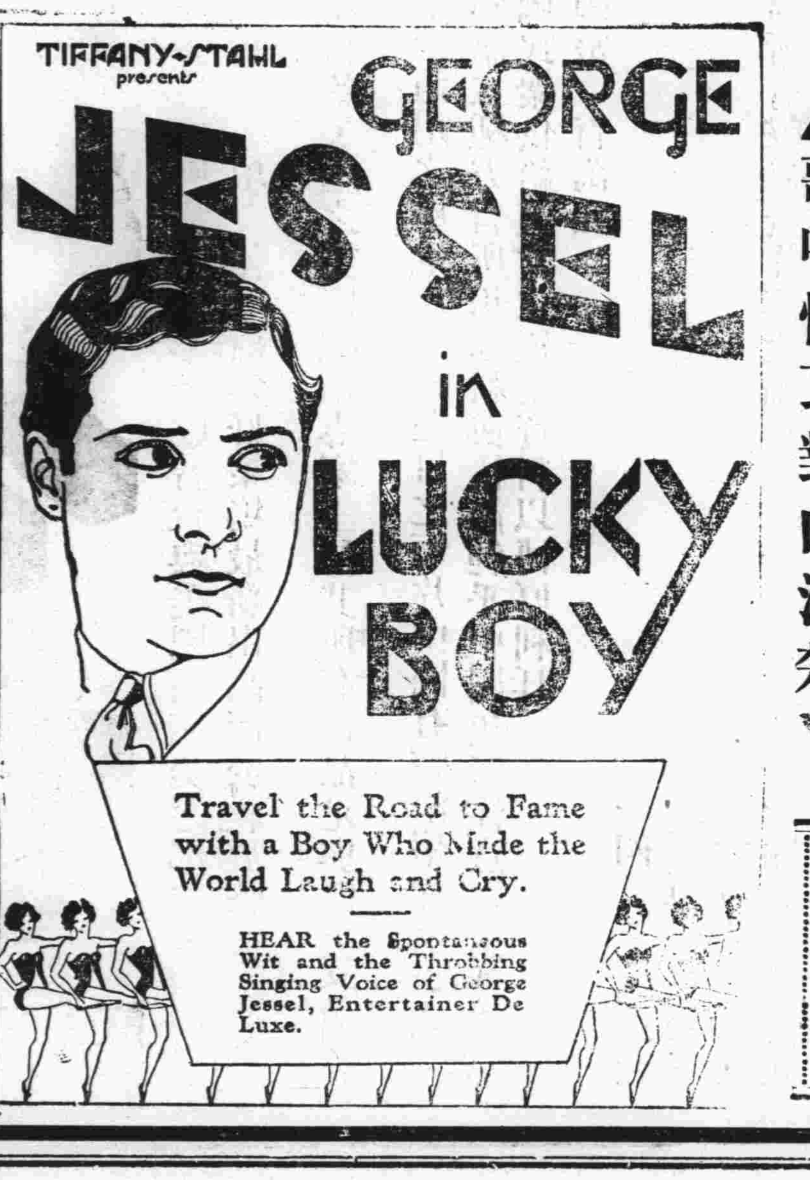

每天五場　另加新聞

下期預告　世界最新鉅片

〔怪人〕

妖豔風流　可謂從未見過！
殘酷奇誕　直是另一世界！

天下怪人　盡於此矣　不看此片　虛此一生

燈塔 (續)

蓮

我的住址是「H埠k馬路門牌四十八號」

「怎樣？你對於也有什麼意見？」敏看她讀完，輕輕地放下，無語，亦沒有任何表情，禁不住要問。

「你呢？」

「我可憐她，可憐她不得貫澈自己的意志，沒有得到眞正的歸宿。」

「然而我却憎恨她雖然覺悟自己在充一個傀儡而任人擺弄，却沒有進一步的勇氣往前邁進，而終於向舊勢力投降。如果我是她，我必定不顧一切，反抗到底。我不相信一個人眞會被環境壓制得覺無一條出路。」

「出路？出路？如你所走的一條便是出路嗎？」

「我不敢說別人都以爲我對，然而，爲我自己，這就是一條出路。」

「惟一的麼？」

「這倒不一定，總之，在我未找到第二條出路以前，無論如何，絕不放棄我現在正進行中的計劃。」

「我想你終有後悔的一天。你的所謂計劃，除非是犯神經病者，腦筋稍微清醒的人，絕不會那麼辦的。」

「你腦筋清醒。那麼，我倒要請教你的計劃是什麼？」

「這個，我現在不能宣佈。我只告訴你，我將貫澈我自己的意志，追求一個眞正的生命之歸宿」敏堅決而穩定地說，帶着一副這樣嚴肅的態度，竟使玲困惑了，猜不透敏的心事。然而怒氣還沒有消，站起來也沒有告辭，恨恨地離去。走在院中，隱約聽得敏的出奇的大笑聲，像午夜樹林中的梟鳴，使得玲渾身顫抖

未完

一頁日記

今天是星期日在早晨對C友說的話極壞，現在想起來，更是不應該，極端的不應該，是的，那是作什麼呢？自己的事情，只能夠自己來享受，自己知道，又何必要來表揚呢？不要說的，悲哀，祇須自己領略，分給另外的任何人，啊！不是我自鄙，那是絕對不配呀！現在我想開了，一個青年，一個須要向上奮鬥的青年，已是具有健全身體和腦子，不是很可以不顧一切的去努力，實現她理想中的事業嗎，爲什麼要徘徊歧途，自蹈於悲哀，失意之鄉？有用嗎？它能解決你的將來問題？它能光大你的未來一切？不，不會，永遠不會而且不可能的，那麼可不必猶豫了？悲哀可以消滅了？是的，我已是這樣決定，總要盡我力量之所能及，來做我應做的事，理想中的事業，我是不畏難的。

關於我的過去和將來，我是時常在片斷的想着，尤其是對前途，總好似一個似是而非的遐想，再是脚踏實地的看看現在，啊！一切都貧乏的現在，而所有的勇氣，一起都失去了，那理想中的一切，倏的都變成了渺茫茫的幻影？！我是失望了！從失望而起的，就是那摧殘人的憂傷，在此憂傷之中所作的事，自然是缺少快樂之素。

我將要把——冰涼的心，一變而爲活潑地是有相當熱力的，哦，有人說我是正發狂吧？眞的，我是有些狂妄，自己也能覺得出。但同時也實在的是從我思想裏生出的希望，唉！烏沉沉的天空，與孤寂的黑海迴邇着，只有澎湃的波浪時刻動盪，我這時候雖然追痛苦的懺悔，而總不免被澎湃的浪花觸感「熱烈的情緒，百感交集，雜居其中，腦子昏亂異常，時已經夜半，合衣迷麗而大約睡了吧？

庭院

戴昌年

天色蒼茫，黑暗，明月的輝光，漸漸的普照了人間，晚風一陣一陣的吹過，天氣已不像白天一般的炎熱了！我們的同伴，又照例的聚在庭院的大樹底下乘涼，茶壺，茶杯錯雜的擺在石桌上，四個石椅恰好分派了我們的坐位。

「陳宮心中似刀絞，多蒙老丈……」老趙眞是戲迷，又在哼哼自己發明的京腔。

「喂！老張不回家了嗎？」老張的不同家，使我懷疑。

「哈哈！爲了變人能！」頑皮的小陳，一幅鬼臉逗得大家笑了；

「共產黨，土匪滿了家鄉，讓我怎得歸啊！」蒼老的音調，現出他的悲傷，淒涼。

「連年的拿共黨，剿土匪，難道一點成效也沒有嗎？」我很驚訝的問著。

「剿嗎？哼！越剿越多，越拿越有，可憐的百姓所受的痛苦實是：：，唉！土匪，共黨，同官兵都是一樣的，有土匪，共黨，人民倒霉，有官兵人民何嘗不是倒霉呢：」熱淚滾滾的滿了老張的睫瞼，悲淒的神色，霧雲般的蒙著了他的面龐，聲調越來越悲切了！

「：：：：」這時一言不語的我，惆悵！啊！也在替朋友悲哀，落淚。

寂寥而幽靜的院落，靜悄悄的一些聲息全無，重重的遠山，團團的古樹，都好像罩著一層黑暮，碧綠而蒼黑的青草，靜靜的躺在短牆之下，月亮這時越現得光明，映澈大地上一切的一切，全都沉入夢鄉。

「聽啊！這是那來的哭聲，」微細的聲響，在寂寥的時候，很容易傳到耳鼓，小趙捧著茶杯，忽然很驚奇的喊道。

「啊！少女的哭聲，你聽；多麼悲切啊！」嗚咽的聲息，漸漸的大了！我們已辨出這是一種婦女的悲咽。

「哦！她爲什麼哭？哦！她是情場失戀嗎？她是自悲身影嗎？：：：」一這種悲哀的哭聲，會引起我許多無聊的思潮。

「萍兒，我說你也不小了！怎的這麼不懂嗎？你要知道楊家是有錢有勢的，你過去還不是當家主事，一呼百諾嗎？楊大官人年歲雖然大些，我想總比嫁個窮鬼受罪強的多，你：：：：：」好像母親在勸自己的女兒，又像在教訓似的，一陣風過去，把她的話遮沒了！

「可憐呀！這是爲金錢而犧牲了她的命運，失丟她的貞操，可恨的老婦人爲金錢葬送了她女兒一生的快樂，幸福。」小陳的赤子的童心發出很悲壯的音調說着。

「管人家的閒事幹嗎？天不早了！進屋罷！」老趙已站起來了！在吹促大家。

「啊！」悲哀的嗚咽哭聲，又冲破了寂寥而振動了我們的耳鼓，可是慨然的我們已進屋了：：

社會長篇 桃源人語 (六二)

第三回　即席揮毫傾心通款曲　隨機應變入幕作佳賓

虎口餘生原著　太原公子評述

雲裳見允中眞的醉了，忙着和雲仙調製解酒酸梅湯，一面又請滄一等重新入席。席上滄一道：『允平這首古風，情文如白樂天，聲調如李太白，一揮而就，眞是捷才，今日我們難免有愧色了。』陶英道：『我聽過丁瑜說，文先生詩才最捷，每每不假思索，涉筆成趣。前天看見文先生題的一幅山水，只二十八字，把一幅畫形容得生動異常。』滄一道：『誰畫的？畫面表現了什麼？』陶英道：『也是一位和雲裳同班的秦蕙綢，畫了一幅板橋圖，畫的是幾株疏柳，一派桃林，遠山蒙翠，近水拖藍，臨溪草屋幾點，有板橋一道，却在圖畫當中，彷彿沒有出路。秦蕙綢拿給許多人去題，都說就只這橋只有一半，倒難描寫。當時我同丁瑜還有一位胡一凡都在座，丁瑜說他拿去找一位詩人題畫，包可卜筆驚人。衆人問道是誰，丁瑜指着胡一凡說是他的同鄉。於是衆人都同去宿舍找文先生題畫，慌得文先生連說不敢不敢，後被我們催了兩次，文先生只好提起筆來，就那板橋圖上題了二十八字。』滄一道：『題的什麼？你還記得嗎？奇文共欣賞，請你唸出來我們聽聽。』陶英隨即討過筆墨，寫出允平題板橋圖的詩，滄一接來一看，道是：

隔浦人家隱可招。乳桃新柳蕙逍遙。無人解識桃源路，淡落春風舊板橋。（評曰：好詩！）

滄一看了，笑道：『到底不錯，好一個無人解識桃源路，冷落春風舊板橋！只這兩句已把那一半板橋描摹盡致了！眞虧人急切間想得到，所以我平時總把藝術是靈感的話相號召，像允平題詩作畫不是靈感的表現嗎？』當下滄一陶英讚美允平不已，汪近朱拿出速寫簿，筆不停揮在速寫雲裳姊妹，替允平調製解酒的情態（評曰：到底是西畫科主任，不離本色）此是繪筆，不是閒筆。不然汪近朱豈不太冷靜）雲裳知道允平醉得太沉了，一時是醒不來的，便對雲仙道：『妹妹去喊娘姨來，我們幫自扶文先生進房去睡一會，等他醒了再喫酸梅湯罷。』

商情

七月廿八日各貨行市錄左

▲土產

午前期市

八月期生油	二一七五
九月期生油	二一九五

現貨市

行別	貨名	價格
西洋辦	西南口米	一一
	大路生米	
	王台生米	一一
	青口生米	一〇九
	金山生米	一〇八
	高密生果	八元
	王台生果	八元
東洋辦	西南口大路米	一〇五
廣幫辦	西南口大路米	一一一
	孔山生米	一一
	青口生米	一〇九
	汶口生油	二一四
本街辦	大路生油	二一一
	西南口生米	一一
	王台生米	一
	青口生米	一〇九
	金口生米	一〇八
	膠州生果	七七
	王台生果	七九

益成永行單

▲棉紗

32花蝶	二五四．五
32銀月	二六二．
32寶船	二六〇．
20銀月	二一九．
20寶船	二一四．
20五星	二一九．五
20立馬	一九六．
20鴻禧	一九〇．
20寶來	二〇三．
16銀月	二〇五．
16五星	二〇五．
16寶船	二〇四．五
16立馬	一九五．
16藍鳳	一九四．
16豐年	一九三．五
16寶來	二〇一．
10五子	一九二．

同泰昌行單

▲本市行情

五天申票	九八五五
電匯申	六八九〇
銅元	三二二五
上海票	一〇〇〇〇
山東票	九九七五〇
大連票	一〇六〇〇
平津票	九九七〇〇
烟台票	九九六〇〇
雜洋	九九二〇〇
立人洋	一〇五〇〇
20小洋	八三〇
新加坡	一九〇
俄金鎊	二三三
美金鎊	四七〇
美金票	四七五
美銀洋	四三五
英金票	一六七
英金鎊	二二三
日金鎊	二二五

▲本市金票期市

三十號期

午前	七九
午後	未成

錢業公會錢莊行市單

美容珍品

PUR EACE POWDER.

克達洗容藥粉

是最摩登的妙藥
是化妝的必需品
能返老顏還童貌
能使皮膚如潔玉
使容面豔若芙蓉
使君快樂與美感

在一星期能收美滿效果

功效：顏膚焦黑　黃斑黑斑　面奸面皰　粉刺酒刺　赤膚紅痘　黑痣皮粗　汗疹白斑　面部癬疥　醒腦明目

代售處：神州藥房　惠東藥房　漢成藥房　漢美藥房　共和藥房　振華商店　金星藥房

止咳金丹

止咳金丹經驗宏富用藥穩貼恆起他醫束手他藥無效之咳嗽病富貴人士祇收藥本如不靈驗退還銀資寒家不取分文本藥房本造福之懷抱作病海之慈航廣聘中西醫士參酌純正藥品潛心研究十載於茲收取藥料之精華發明止咳金丹投台入入體質無論新久咳嗽均能立服立止男女老幼四時咸宜凡百咳嗽惟此丹不必忌口飲食有味胃量加增斷根功效神奇

【誓言】欲試此丹之功效請暫停他種咳嗽藥則功效立見倘服此丹而不能止咳停倉平喘順氣者准即退藥還洋本藥房信守誓言決不推諉與他家賣藥不同故無出門不退之惡習

【附言】當未曾發行之前贈送男女各界實驗一千餘人服丸之後不滿三分鐘個個咳止倉停痰多者其痰自消雖多年咳嗽服無不愈

▲止咳金丹治哮喘咳嗽實在靈驗

止咳金丹贈送各界試服之後蒙治愈諸君一傳揚紛紛要求製售濟世遂於中華民國八年十一月始行發售年銷十餘萬金素不藉廣告之招徠歷蒙治愈諸君轉轉介紹以致購取者接踵於門函求者郵筒幾塞銷路之廣遍及全球時而能得各界如是之厚情良由此藥信用所造成無效者名醫亦多購備此藥凡遇咳嗽病人屢服他藥轉以止咳金丹治之輕者數粒見效重者一瓶奏功雖數十年之老咳以及哮喘氣急均皆立服立愈

國貨商場大門口北　振華百貨商店經理

新製各種機器

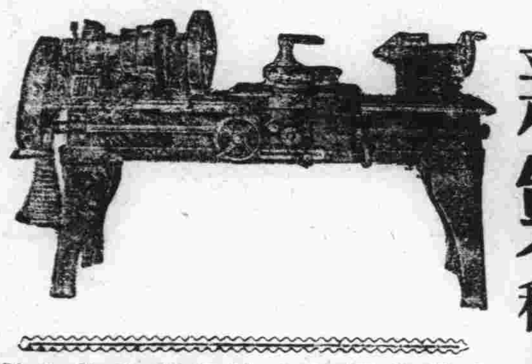

本廠開設青島歷有年所出品精良向蒙實業各界所贊許茲爲提倡國貨發展實業起見特製六呎八呎鏇牀機新式析齒機大壓力機脚踏鑽印信機各種保險銀櫃頭號切麵機彈花機機身堅固使用靈敏並製各種機器零件不特在舶來品之上且價格尤廉如蒙惠顧無任歡迎

青島廣西路二十四號
利生鐵工廠謹啓
電話三九三九

三光啤酒

勸君請飲三光酒
却暑衛生名不虛

青島總代理協昌祥
市場內十四號電話三四三一號

浙紹

周立大南貨茶葉莊

新茶來到

本號開設青島四方路歷十已久遐邇馳名惟吾浙出品清茶爲唯一業經專員採辦各種清茶裝運已到茲爲酬謝主顧起見務請諸君駕臨嘗試幸勿失此良緣也

茶葉部大減價

十號主人謹啓

鈴木齒科醫院

X光線　齒科　外科

青島觀海一路二十號　電話二〇四三番

（青島）李村路　天津路

神州大藥房總經理批發處

愛國諸君若喝

義興國產汽水

!!!即得空前未有之大贈券
!!!眞正破天荒的大機會到了

啓者敝廠本愛國精誠受各方推載不惜血本犧牲打倒舶來物品特製贈券二千張凡積汽水瓶蓋六十個者即兌換敝廠贈券一張以酬答有敝廠此式諸君提倡國貨之雅意倘自一號至兩千號換清時即當衆開彩

▲注意換券日期▼訂於七月廿五日起即在本廠實行兌券開獎日期另爲登報預告

贈券得彩物品列後

頭獎一張　得德國脚踏車一輛價值七十元
二獎一張　得雙騎馬金手表一只價值三十五元
三獎一張　得西式大號座鐘一架價值二十五元
四獎一張　得馬牌座鐘一架價值十五元
五獎至十獎　共六張　每張得玻璃台鐘一架每架價值四元五角
十一獎至卅獎　共廿張　每張得國貨新式磁盆一個每個價值九角
外備長條毛巾一千條美人畫一千張凡有不得獎之號頭者可換美人畫一張或毛巾一條

青島義興汽水工廠啓
地址：冠縣路　號
電話：四六〇二號

生存競爭的武具

雙手牌 謝拉牌

高級自來水筆

華北各大書局文具南紙店均有代售

青島經售處
天津路 成文堂書局
濟寧路 成和堂書局
高密路 成文堂書局
冠縣路 天德信文店

註冊商標

印刷界的同胞們？你們要解決金貴銀賤的問題！第一要決心採買國貨油墨。駱駝牌油墨爲國貨油墨中的大王？因其出品精良，價又低廉；愛國的同胞們，請注意罷。

上海「鼎生國貨油墨公司出品」
山東省「遷古商行總代理」
總行青島天津路新十一號
分行烟台二馬路河西屋
青島特約分銷
〔華昌大南紙印刷局〕
河北路八號電話四四二八
濟南分銷
三合紙行」
院西都司門口電話一九零九

花柳病能弱種絕嗣

董書田

花柳一症　各國注意　惟我中國　以爲兒戲　問題重大　從長計議　我們同胞
四萬萬餘　花患柳者　十分之一　這種病症　與別大異　不但傷身　且染妻室
妻子受害　不能生育　中華民國　二十年立　國家所靠　國民兄弟　民強國富
民病國替　人民有害　國大關係　東亞病夫　辱罵甚矣　原是羞症　又壞名譽
身體傴懶　困苦之極　親戚難見　朋友難提　輕者不治　重者難醫　遺害三世
悔之晚矣　我勸同胞　人人注意　患此病者　必要請醫　腐敗治法　實不爲奇
庸醫殺人　巧網漁利　償用頂藥　暗把人欺　水銀輕粉　分量重劑　用下此藥
以求速愈　雖然見效　無非緩期　不論良心　那管天理　由輕治重　害人無此
再若犯者　可了不的　優捐五官　破爛喉鼻　骨節疼痛　轉動難移　這種毒藥
精蟲受斂　生活一世　斷絕兒女　十有八九　陽萎不舉　看此光景　娼窰少去
染上此病　誰把你替　即得此病　莫投庸醫
費錢小事　性命關係　仔細參詳　令人可惱
本醫見此　用心注意　破下工夫　參考太西
十有餘載　今回本籍　花柳醫社　四年成立
開設青島　黃島路裏　坐南朝北　牌匾爲記
花柳專科　不治別的　精益求精　密益加密
如有此病　急速來醫　魚口便毒　白濁淋漓
楊梅疳瘡　升天落地　特別良方　即把下去
藥到病除　不易再犯　普救同胞　熱心對於
困苦艱難　一概施治　貧民人等　不取文分　非是金錢　那等目的　普人惠民　注重名譽　減取藥資　吾心所欲　介紹同胞　來把病去

本醫對於花柳一科研究素有心得　治療手術　此衆不同　並以極安全奧妙方法　於最短時期調治斷根　永保不發　茲爲樸滅梅毒起見　近由德國新到銀製【老六〇六】即一千二百零六藥針　藥性和平　對於花柳中各種新老梅毒　一經注射　無不立見功效　同用之最爲舒服　毫無痛苦　如有深染梅毒　曾注射【六〇六】【九一四】數針不愈者　請速到本社就醫　本醫生驗血之後　施用藥劑　立奇效　永不再犯　本醫素抱優待患者注意　速將注射費減價三星期　患花柳病者　特來注射　莫失大好會也

青島黃島路花柳醫社醫生董書田謹啓

大同餘記西菜館

本館在大沽路開設大同西菜館自開幕以來深荷各界讚許今將房間重加粉飾特聘著名廚師專門西法大菜以供各界宴會嘉賓之用今擇定三月廿九日開幕尚希惠顧無任歡迎

本館主人啓　電話四九二二 四四四二號

花園飯店

本飯店新修房間特別清潔對於宴客非常週到

價目午晚飯八角至二元

地址中山路曲阜路轉角

電話三四一二九

大華飯店

青島中山路門牌一三三號　電話暫停

啓者本店自客秋開幕以來荷蒙各界贊美營業日見興盛本主人亦益加研究日求進步特聘上等名廚按日精製時鮮大菜糕餅雅點以答盛情茲值夏令爲謀顧客便利起見于六月五日起夜市延長至午夜一時特請名師選製冰淇淋刨冰等清涼飲料及美酒糕點以應各界消夜祛暑之需房間暢爽侍候週到敬希各界光顧爲榮

早茶五角　中餐壹元　晚餐壹元貳角　冰淇淋每札倫貳元

本店主人啓

英記樓新號啓事

啓者本酒樓現改由鄙人接辦特將內部大加刷新由粵滬聘到上等名廚按日精製時鮮粵菜各色點心以供各界宴會房間雅潔招待週到用具消毒講求衛生務求盡愜人意今定六月十八日開幕敬希各界光顧不勝榮幸

本樓主人啓

中山路一百一十號　電話二五五九號

東方村飯莊啓事

常州路東方菜市　電話五〇四一號

本飯莊開設於常州路東方菜市南門裏坐東朝西門面已歷有年所專聘精藝廚師烹飪南北大菜酸鹹辛甘能適各人口福堂役招待更求盡愜人意房間雅潔空氣澄新益以地勢幽勝舉凡山光水色層巒翠峰盡可玩於几席之上隨意便酌宴會佳賓手足暢懷惠顧諸君盍臨不勝歡迎之至

青島文陞園

本園在濟開設有年久蒙各界贊許茲爲酬答顧客雅意起見特在青島天津路元善里內開設營業精製各種醬味隨意小吃無不俱備房屋清潔招待週到賜顧諸君盍興乎來

本園主人啓

請遊嶗山

有巍峨的尖塔　有偉大的瀑布
有古代的廟宇　有美麗的風景

柳樹台**嶗山大飯店**

是〔勞山唯一富麗宏大的飯店　勞山唯一華人創辦的飯店〕

〔市內辦事處肥城路〕

青島通訊社電話二八〇〇號〔代客採辦各種晶石〕

一字牌

一試便知

香烟

中國利興煙公司出品

青島海昌煙行經理

高朋雅集　一見如故　名煙傑出　一吸便知

經理處泰安路一號電話二八八九

中魯銀行

儲蓄部

爲鞏固儲戶保障之優點種種

一　會計完全獨立
二　資本另撥拾萬元
三　公積金一萬元
四　全體董事監察人暨總經理負無限責任
五　利率活期週息六厘
六　投資限於穩固可靠

地址天津河北路轉角　詳章承索即奉

電話三七八〇　三三八〇　四三一二

大陸銀行

辦理各項存款放款　國內外各埠匯兌

代理收付各種款項　買賣生金銀及證券

青島分行　河南路十六號

電話　營業室三五五一　經理室三八九二

止咳平喘 保肺止咳片

惠東藥房醫院

天津路二拾四號　電話三九九四

治療科目　外科　內科　眼科　皮膚科　花柳科　小兒科　耳鼻喉科　畸形科　產婦科

診治時間　門診隨到隨診　出診隨請隨到　出診五元　夜深加倍

惠東藥房醫院謹啓